No. 6984, Shanghai Wednesday December 19, 1923　THE EASTERN TIMES　Published every morning: including Sundays

時報

中華民國十二年

十二月十九日星期三

舊曆癸亥年十一月十二日

今天四張售大洋三分

第六千九百八十四號

中華郵政特准掛號立券按照總包特別優益寄送之報紙

本館開設上海望平街山東路轉角　電話中央一一四、二五　營業部中央一○一二　編輯部中央二○四

外埠寄費郵費：○中國境內　逐日寄全年十二元半年六元　○日本境內　逐日寄全年十二元半年六元　○歐美各國　全年二十四元半年十二元（郵費先惠願取九五）

廣告刊例：特等　頭等　二等長行　三等短行　[illegible]

時報『新年號』徵文

本報爲鼓勵各界興味起見。定於十三年元旦。特出『新年號』增刊。徵求各界對於新年之意。見凡應徵者。須于本月廿七號前。將稿寄到。封面請書明『新年增刊部收』字樣。本館將延請名人評判。惟原稿無論長短。概不退還。領獎時。以寄稿所蓋圖章爲憑。擬題如下。

▲舊詩題「甲子元日」五律七律五絕七絕不拘、至多四首、甲等一名、獎金五元、乙等二名、各獎金三元、丙等三名、各獎金一元、丁等以下、酌贈書券、

▲新詩題「新年」甲等一名、獎金五元、乙等二名、各獎金三元、丙等三名、各獎金一元、丁等以下、酌贈書券、

▲短篇小說題「希望」甲等一名、獎金十元、乙等一名、獎金五元、丙等一名、獎金三元、丁等以下、酌贈書券、

▲婦女題「我所希望的新婦女」用語體文、長不得過一千字、應徵者、以女學生爲限、由學校蓋章爲憑、甲等一名、獎金十元、乙等二名、各獎金五元、丙等二名、各獎金三元、丁等以下、酌贈書券、

▲兒童題「新年的感想」用語體文、長不得過五百字、應徵者以小學學生爲限、由學校蓋章爲憑、甲等一名、獎金三元、乙等二名、各獎金二元、丙等三名、各獎金一元、丁等以下、酌贈書券、

▲圖畫「應時畫片」甲等一名、獎金五元、乙等一名、獎金三元、丙等一名、獎金一元、

時報館編輯部謹啟

上海滬江大學招考插班生

[illegible]以能插附屬初高中各級大學預科或大學正科第一年級合格（大學以前插入大一爲合格）凡有意投考者可即向本校報名索取投考須知[illegible]以前是校本校教務處[illegible]一月十一十二（星期五六）兩日考試在本校舉行

滬江大學啓 6200

謝啟

敬啓者家慈母熊老夫人於夏曆十月二十八日壽終濟南寓次已由繼帳房報聞親友遐邇惠賜唁慰感荷實深用特登報敬鳴謝悃即希公鑒爲荷

嫡子馬良（元忠）　率子祚（春甫 新敬 純甫 悅）　孫繼（常 錚 明）稽首

丙 6043

訃告

不孝鈞罪孽深重不自殞滅禍延顯妣　誥封夫人[illegible]母李太夫人痛於民國十二年十二月五日即夏曆癸亥十月二十八日戌時壽終津寓內寢距生於前清咸豐丁巳年八月十五日戌時享壽六十七歲不孝俱隨侍在側[illegible]即日遵禮成服茲擇於夏曆十一月二十三日先行扶柩回籍擇期安葬謹此訃

聞

鄉世寅戚族　誼　哀此訃　聞

孤哀子　鈞　泣血稽顙　不遑再登報特此[illegible]

大北儲蓄會招請外埠經理

本會爲推廣[illegible]起見招請各埠經理如有[illegible]或當經驗[illegible]面談[illegible]洽[illegible]總會[illegible]八千[illegible]一百五十號[illegible]上海山東路[illegible]

閘北[illegible]預看天育國貨玩具展覽會

會場設在法大馬路大世界[illegible]

冬令滋補妙品

補腦汁

腦爲一身主宰、腦健則身強、[illegible]

[illegible]

上海[illegible]總發行

有正書局新出

趙孟頫寫虎丘隆禪師碑

▲一冊　大洋四角

此碑久失外間亦無搨本　茲覓得原搨付印　字體徑寸　予學習趙字者極爲相宜

◈有　尚◈

初拓趙松雪道教碑	二冊	七角
趙松雪箭山大成殿碑記	一冊	二角五分
趙松雪金剛經	一冊	三角
趙松雪妙法蓮華經	一冊	二角五分
趙松雪蘭亭十三跋	一冊	二角五分
趙松雪正草千字文	一冊	四角
趙松雪湖州妙嚴寺記	一冊	八角
趙松雪黃庭經墨跡	一冊	三角
趙松雪心經墨跡	一冊	四角
趙松雪淨土詞墨跡	一冊	四角
趙松雪海賦墨跡	一冊	三角
趙松雪四札墨蹟	一冊	一元
三希堂趙松雪手札墨跡	一冊	四角五分

上海國語師範學校普通科招收學員

宗旨　爲修國語造成師資
學額　五十人，男女兼收
資格　現任或曾任小學教員和中學程度有志研究國語的都可入學
時間　[illegible]
費用　學費[illegible]，講義費[illegible]，膳費每月[illegible]元，都在入學時一次繳清
開學　民國十三年二月二十日
課程　國音字母　發音學大意　國語文學概論　國語話　國語文　國音沿革　國語教法　國語教學法　注音教法　[illegible]
校長　吳稚暉
教務主任　方[illegible]
總務主任　[illegible]
講師　[illegible]
校董　[illegible]
校址　[illegible]
報名　十二年十二月十日起止，報名時繳報名費一元，[illegible]

◀函索章程即寄▶

歡迎牌香烟

歡迎牌香烟之質美，能使人極端的歡迎，如名伶演佳劇之受人歡迎一般也

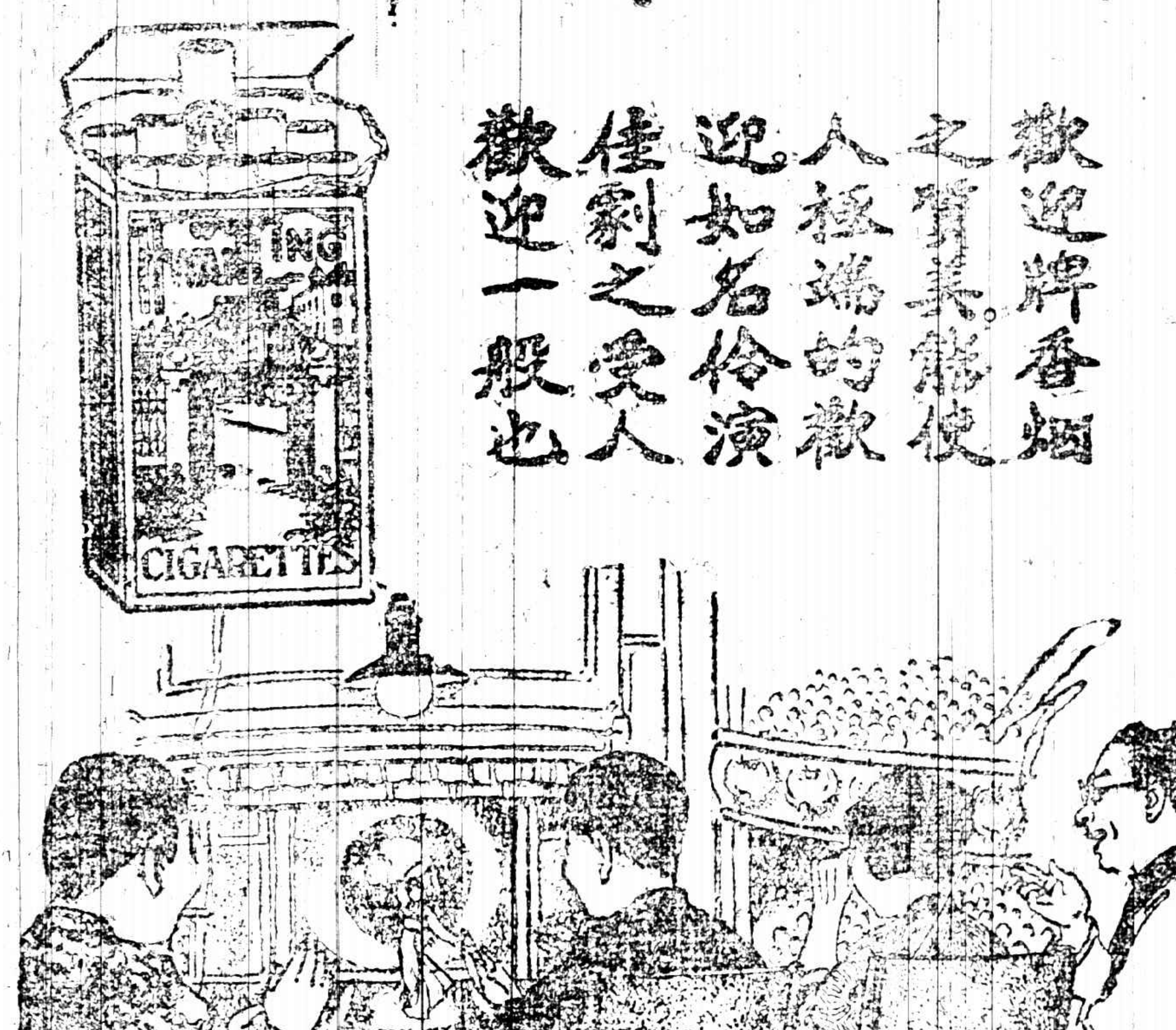

有正書局發行

飛鴻堂印譜	十五元	清儀閣金石文字拓片　一角五分
鄧石如印存	一元	鐘鼎款識原器拓片　四角
歷代古印大觀一集	二元	陶齋吉金錄　十元
歷代古印大觀二集	二元	精拓散氏盤銘放大本　二角五分
趙撝叔印存	二元	精拓三頌放大合冊　二角八分
丁黃印存合冊	三元二角	虢季子白盤放大本　二角八分
金冊山民印存	二元	精拓毛公鼎放大本　四角
楊龍石印存	一元六角	精拓孟鼎放大本　二角五分
趙次閑印存	三元二角	陶齋藏印初集　八角
吳倉石印存	三元二角	陶齋藏印二集　八角

新華儲蓄銀行廣告

公會會員　錢行

上海夜銀行六大便利

當本行營業之時儲蓄薪資不憚困難便利（一）也（二）[illegible]（三）也（四）旅行諸君夜間登程憶各銀行休息[illegible]（五）滬上各界人士照[illegible]擊勢多晏起公餘必在夜間到本行存支款項不致誤時便利五也（六）[illegible]行期便利四也[illegible]可至本行估價押洋手續簡便利息克己以副雅意便利六也

（一）各界人士自朝至夕各謀生計開暇之時多在夜間若在本行存付款項不致遺誤公事便利一也（二）各校學生惟星期始放假出而[illegible]本銀行星期照常營業學界諸君存付款項[illegible]爲相宜便利二也（三）工廠男女除工[illegible]均無餘暇若與本行往來則各廠放工之後[illegible]

本銀行[illegible]七十[illegible]
[illegible]
行址愛多亞路大世界西隔壁電話六○六○六○七

五洲大藥房大廉價

冬令廉價三星期惠顧本藥房各種藥品化粧香品照相材料醫科器具各種香皂十一月初一日起廿一日止一律格外便宜

上海四馬路棋盤街五洲大藥房啟 5990

中華中字典
中等學校 小學教員 必備
預約 改印中裝 分訂四厚冊 加用布套 有光紙七角 連史一元四角
范源廉 歐陽溥存 徐元誥 陸費逵 戴克敦 汪長祿 楊喆 劉法曾 等二十餘人編 特色如下
㈠本書所收之字計一萬餘除僻字外凡經史子集佛經及新書會見之字無不搜羅加入
㈡各字音義以備讀書檢查爲標準應有盡有
㈢所引書籍均注篇名以備覆檢原書
㈣新字新詞注意收入
㈤矯正康熙字典及他種字書之訛誤者甚多
㈥査音逕以檢字依筆畫爲次極便檢查
現因各地中等學校來函要求改用中裝減低定價以備中等學生購買特印有光連史兩種有光紙定價一元四角預約七角連史紙定價二元八角預約一元四角(郵費一角)陰曆本年底截止明年一月出書
中華書局出版

上海南京路 文明書局
冬至新年 禮品 廉價兩月
名人字畫屏聯堂幅
珂羅版印碑帖
珂羅版印畫冊
珂羅版印墨跡
▲以上照定價打七折
歐洲名畫 美術明信片
各式冬至卡賀年片 風琴
手琴 德國留聲機片
新奇玩具 自來水筆 金
銀活動鉛筆 文具儀器等
▲以上照實價打九折
十二月一日起兩個月
(明110)

新年的 聖誕節 文雅禮品
五彩布紋信封…值價物美
精印德國名畫…廉價五折
鍍金湖南毛筆…精美適用
額外畫片廉價部
通俗畫價、照爲只合一二三折。大中幅、原價八九元、現售三五元。小張畫原價五七角、現售一角。花卉片一角買一札、每札十二張。發票式賀誕卡賀年片、一角買兩張。大小種類極多、逐日更換陳列。
年末爲止
上海棋盤街 翠益書社
智48

社說

有會必打

(景)

時人皇皇懼武人之交戰。不知武人雖戰。而文人之好戰亦不讓於武人。蓋文人無軍隊。好戰之性。唯於相打表示之。今日北京國會有會必打者。即其證也。

夫武人而交戰。雖非出於事之正當。然以職位言。交戰爲武人之職。特所施不當其時與地耳。若國會者本以體力角逐不足以處理政治。故以法律議論判之。今身在國會。而仍不以法律議論判別是非。轉藉體力以爭勝敗。是其好戰之惡念。尤更浮於武人矣。嗚呼武人好戰而文人好打。國中尚有法律等等立足地耶。

電報

吳景濂頭部受傷

十八日衆院開會、吳景濂派主議孫閣及金佛郎案、決發通電並罵擁憲派賣國、擁憲派則提議長問題以抵制、爭鬨時、黃霙擲墨盒、中吳景濂額、院警捕黃送法庭、吳景濂令將各門關閉、檢點人數、共三百十八人、即投孫閣票、計票二百六十八張、中立派多不投票、吳以無把握、未開票、檢察官到院驗吳傷輕、吳怒不服、請另派員驗、(本館十八日北京電)

吳景濂因參院反對金佛郎案、認爲憲政黨渙散、十七日夜又突發議程、投孫閣票、(本館十八日北京電)

閣員對參院發金佛郎案通電、甚憤、協商結果、決亦發一通電、辭多針鋒相對、(本館十八日北京電)

王克敏不到部、高凌霨托病、意在避出席參院答覆金佛郎案、十八日參院又函國務院、要求高王顧同出席、(本館十八日北京電)

衆議員林樹椿等六十餘人、十七日提查辦財長王克敏案、(本館十八日北京電)

京師各界發起聯合會反對承認金佛郎案、(本館十七日北京電)

本日爲內閣同意案而開會之衆議院、有一吳景濂派議員提出變更議事日程討論金佛郎案之動議、反吳派反對之、議場秩序大亂、兩派互毆、吳景濂負傷、(東方十八日北京電)

衆院今日午後三時開會、由吳景濂主席、議員出席者約三百人、今日議程定表決孫寶琦同意案、吳黨臨時建議變更議程、改爲討論金佛郎案、反吳派羣起反對、激辯之餘、遂相動武、吳景濂傷額、乃召警察將黃昌(譯音)拘出、於是秩序乃復、(路透十八日北京電)

今日午後參院開會、議長稱王克敏尚未收回辭呈、高凌霨患病未愈、故僅顧維鈞博士出席、顧旋起言彼乃以外交總長資格發言、非代表全政府、顧謂一月十日黃郛照會法使署、申明中國願付金佛郎、翌日法使請政府履行此約、是月二十四日法使又見曹上將表示對政府約言之滿意、後法使宴請依此基礎解決此案、而各國復一再催請中國付現金、十一月二十三日外交部答覆各國、申明不能以現金付賠款、上年比使允將賠款之比國部分展緩兩年、後又照會中國政府須付現金、顧已電致外國專家、請表示法律上之意見、俟有覆電、必能助中國解決此案、議員數人表示不滿意、謂彼等所欲者、乃政府正式宣言、高王顧必須於星期三日提出此項宣言、於是參院乃延會、(路透十七日北京電)

今日參議院爲質問金法郎案、開臨時會、高凌霨王克敏託故不至、由顧外長出席、說明該案之經過如左、本案爲由法國公使基於一九〇一年之和平條約、要求照金貨核付、政府以茲事體大、當時即向在外公使徵求意見、而去年九月有比利時公使、十二月有西班牙與意大利、皆有同樣之請求、余當時即以根據條約、照付金貨之議答之、然至本年二月十日、由張紹曾內閣之外交總長黃郛、以中法協定之關係、竟向法公使允付金貨、自是至同月二十七日、比利時、西班牙、荷蘭、美國、英國等八國、亦一致要求改付金貨、法蘭西又再三督促、外交部遂於十一月一日、向法蘭西公使答謂本部對於該案、極爲注意、現已與國務院財政部一同協議方法矣云云、後雖復由法蘭西公使頻頻督促該案之實行、然要之該案尚未有具體的決定、要點爲解釋條約之問題、而此條約又與八國有關係、爲國際間之一重大問題、故政府當嚴密研究、結局將提出於國會、一面已電告各國公法學者、徵求意見云、以上之說明、議員等仍以爲不得要領、故定於十九日要求閣員全部出席、再向之質問而散會、(東方十七日北京電)

趙王衝突之調停

高凌霨吳毓麟等對趙玉珂王克敏衝突、商調解辦法、擬一方指令慰留、一方將審計署經費提閣議、與軍警一律支配、克敏本無去職決心、俟慰留令下、即復出、但今爲參院要求出席答復金佛郎案期、暫不到部、藉以避免、(本館十八日北京電)

王克敏二次上辭呈、曹錕批慰留、(本館十八日北京電)

王克敏要求國務院函各機關、以後索薪餉向庫藏司接洽、不得直接總長、以免危險、(本館十八日北京電)

張廷諤因與趙玉珂王克敏風潮內幕有關、且與高凌霨素不洽、將免職、院秘書長涂鳳書有望、(本館十八日北京電)

銅元票案全部卷宗、由院移送法部、部行文檢廳、着手偵查、(本館十八日北京電)

張英華頻張廷諤辯護、謂抵押銅元票、出於救急、嚴格論斷、祇失察處分、查辦因此可望幸免、(本館十八日北京電)

財部十七日派員接收幣制局、並入泉幣司、並派帮辦十餘人、(本館十八日北京電)

津派欲聯洛倒克敏、(本館十八日天津電)

曹諭財部、將洛陽直隸陝西援川四處軍費、儘先籌措、中央行政費暫緩、(本館十八日北京電)

吳佩孚電國務院、北京學校有斷炊閉門情事、實非所宜、請飭財部對教育費須儘先籌撥、(本館十八日北京電)

政府因俄黨在蒙說卡徵稅、特命華商繞道甘邊赴新、並特准免稅、以爲抵制、甘肅督軍省長、昨電稱影響甘省稅收、請撤消免稅原案、(本館十八日北京電)

賈士毅由滬電財部、請勿裁撤貨價調查處、(本館十七日北京電)

孫寶琦將回京

孫寶琦在津、王承斌及吳佩孚代表均以派署敦勸、曹錕亦派代表勸駕、孫意活動、准日內回京、(本館十八日北京電)

曹錕又派員赴津勸孫寶琦回京、示派署意、冀平政潮、但孫尚猶豫、(本館十八日北京電)

津洛同勸孫寶琦署閣、孫允不日進京、(本館十八日天津電)

十八日閣議、江西政務廳長簡任賀錫古、通過、(本館十八日北京電)

十七日曹令、赤峯鎮守使張殿如頒給五獅軍刀一柄、又令、任命張建功爲將軍府將軍、(本館十八日北京電)

王承斌派楊泗詠爲駐京督署辦公員、(本館十八日天津電)

李濟臣呈報就河南省長職、(本館十七日北京電)

當局接蔡成勳昌密電、保薦楊倜補授西岸榷運局長、(本館十七日北京電)

熊炳琦密電曹錕、請將膠海關監督徐祖善留任、(本館十七日北京電)

農商部派王紹文赴閩調查地質、(本館十八日北京電)

外交事件

關餘問題、聞孫中山已決定辦法、令稅務司交關餘、否則另委華人爲稅務司、如不肯交代、宣佈廣東爲無稅港、若無效、用強硬對待、若粵站不住、則退四川、(本館十八日香港電)

學生聯合會及工會等、十七日在教育會、議爭關餘、議決(一)組織對外團體、(二)通電中外、(三)示威運動、(四)經濟絕交爲最後辦法、(本館十八日香港電)

加拉罕函外部、請撤換海參崴領事范其光、(本館十八日北京電)

墨西哥公使廿三日回國、定十九日謁曹錕辭行、(本館十八日北京電)

北江軍事緊急

北江軍事緊急、連日運回傷兵甚多、據傷兵云、古硃及山貝子連日與沈軍劇戰、滇湘軍均失利、始興江口及樂昌甚危、(本館十八日香港電)

沈鴻英十四日電香港、謂分三路入粵、十日十一日佔領犂子東碑連山、沈現駐宜章、在坪石激戰、沈鴻英親往督戰、(本館十八日香港電)

兩湖警備司令部改組

譚趙戰時、吳在岳所設之兩湖警備司令部、蕭耀南令取消、改組兩湖巡閱行署、(本館十八日漢口電)

三師騎團開益陽、由馬蹟塘進攻蔡部、一師砲團已募得數百老兵、十七日開益陽、(本館十八日長沙電)

馬濟在湘組織學兵團、已在衡陽募集、(本館十八日長沙電)

援川軍索餉械

援川司令袁祖銘、急電請發軍費、(本館十八日北京電)

劉存厚電蕭請發子彈一百萬、乘時收全川、(本館十八日漢口電)

楊森之軍、刻在重慶休養兵力、滇軍退過揚子江後、已抵綦江、距南川約四十公里、南川已駐有楊森之哨隊、其數無多、如爲滇軍所攻、殊易退走、退走之川軍、開始向江津前進、所謂川中立軍亦於重慶陷落時、由瀘州赴江津、志在截斷川軍、川軍乃折而向北、現向銅梁進發、楊森日派哨隊駐距重慶西二十公里之璧山縣、聞黔軍未入重慶、重慶人民請袁祖銘遣黔軍出川、因若輩慣事劫掠、袁陽從此請、現派兵兩師回黔、此兩師乃在滇省募士匪編成、雖殊善戰、而停戰之後、殊難約束、楊森已贊成此議、謂部下之兵已足抵禦敵軍、楊部現仍有八師之多、惟聞袁之派兵回黔、實因黔省有人謀逐唐繼禹、故欲乘此機會恢復舊勢、(路透十八日北京電)

張孝若抵奧京

張孝若應奧國政府及總商會堅請、十六日到維也納、十七十八兩日、赴奧當局及實業家歡迎大會、張演說、並考察市政工業各機關、(十七日維也納電)

教育測驗家美人德爾門、十七日抵省、湘學界已組成教育測驗會、(本館十八日長沙電)

學款已解決、各校定十九日上課、(本館十八日揚州電)

齊魯學校、因更換校長及改大學事衝突互毆、軍警救護、門閉不得入、十八日學生在伊華店開緊急會議、(本館十八日北京電)

直議會定二十日續開臨時會、審查省自治選舉法、(本館十八日天津電)

特別法庭審金丹犯、多用刑訊、省議會咨請省長取消、(本館十八日天津電)

日人秘密收買已倒之五交易所、以二百萬營業、用華人出面、(本館十八日漢口電)

津紳因省會查辦知事齊耀城、呈省挽留、(本館十八日天津電)

●法國致德之覆文

昨晚普恩賚以回覆星期六日德國照會之法國覆文送交德代使、比外部之覆文、則於今日送交德使、法比兩政府早已有諒解矣、普恩賚覆文大旨、謂渠準備與德代表討論德政府所願提出之各種問題、若涉及協約國共同事件、如賠償問題、渠保留各協約國共同行事之權、因辦理此事之唯一機關、厥爲賠償委員會也、至於來比魯爾問題、渠願考慮成立一種生活方法之提議、惟法因當道及協約國高等委員、仍須執行其職務、普恩賚未稱、魯爾消極抵抗雖似已止、但協約國軍事監查委員迄未能引其職務云、(路透十七日巴黎電)

半官消息稱、法國送交德代使之覆文、其性質似許德國提出恢復佔領境德人行政權、及恢復佔領境與未佔領境交通之詳細辦法、(路透十八日柏林電)

前總理史特萊斯曼氏昨日演說、有德國人心激昂已達高度、凡在德國執行軍事監查權者、其生命與安全、德政府不能負責等語、政界因以路呈騎虎之象、蓋此種言論不能有益於法德間談判之進行也、(路透十七日柏林電)

●希臘王不安於位

希臘政府已通知希王、請在國會未決定何種政體最宜於希臘時、暫行出境、希王將於今日答覆、(路透十八日雅典電)

希臘選舉昨日舉行、頗有秩序、反對黨領袖勸誘黨衆排斥選舉之謀、僅有一部份勝利、前相維尼齊洛氏復被選出、保皇黨多投票舉之、蓋認維氏乃能以救希臘於危殆之唯一政治家、且以維氏對於皇室問題態度和緩也、據路透社雅典訪電、反對皇室之風潮、即將發作、希王之出奔、殆難倖免、(路透十七日倫敦電)

選舉之競爭、在自由黨與共和黨間、據現有之結果、選出之衆議員、大都爲和平派維尼齊洛黨、及共和派維尼齊洛黨、而二者之間、以和平派佔優勢、共和黨有一部份不和維尼齊洛黨、共和黨現作廢除帝制之呼號、革命黨領袖勃拉斯狄拉氏、決計阻止逾軌之舉動、(路透十七日雅典電)

●墨西哥革命續聞

政府方面、殆全未得墨西哥戰事消息、惟據紐約報稱、已在西部懸軍以防革命軍由維拉克魯士進攻、革命軍自稱已占據浦白拉城及柯特拉鎮、該鎮距墨京西南僅十六哩、(路透十七日紐約電)

●印度不合作黨拒絕受聘

不合作黨領袖達斯氏、今日向孟加拉政府聲稱本黨決議拒絕受聘、故渠未能擔任行政責任、殊以爲歉、本黨決計消除兩頭政治制、渠如就職、本黨將未能達此目的、但不合作黨甚感佩總督此舉之意云、(路透十七日喀爾喀答電)

不合作黨今日會議、一再聲稱如設立負責省政府之要求、不邀允准、則政府任何計畫、本黨概否決之、立法會印度教徒與回教徒議員所締結之約規、定在自治政府之下、回教徒應得位置佔全數百分之五十五、又規定維持信教自由、組織兩教委員會、解決地方爭端、(路透十七日喀爾喀答電)

●俄國外交當局致美總統文

俄人電社登載外交當道致柯立芝總統之文、蓋答美總統在國會言及俄事之詞也、此文略謂俄國準備就國家尊嚴與利益所可許之處、儘力與美國結交、並願討論美總統國會詞中所涉之各問題、以謀美滿之解決、(路透十七日莫斯科電)

●新加坡築港問題

孟却斯德尋報社論反對新加坡築港、謂必須國會投票反對、始能阻止海軍部實施此種糜費甚大之計畫、日本報紙近來頗有發言、指新加坡築港之舉、損及五國公約之精神、設各國願共守此精神、則太平洋不致有戰事之危險、此公約僅爲一種合理辦法之開始、而不可視爲結局、此時應希冀各國關係國皆知和平最好機會、即在延長此公約之期限、擴張其範圍、奈何英京當道竟利用此時機、以造成困難、而使五年後公約期限滿時、受必有之影響云、(路透十七日倫敦電)

●新加坡取締華人之新法令

外來華人對於其他華人、屢有行兇訛詐等事、立法院因此通過一種法令、其中載有極嚴酷之刑法、並許當街搜查軍械、(路透十七日新加坡電)

●日本國會消息

下院預算總會、政友會之今泉代議士提議原依整理土地區劃而得利益者爲地主、今爲節減經費起見、照政府所定以土地一成無償提供、改爲一成五如何、後藤內相答以由種種考慮、亦以一成五爲妥、宮古代議士問審議會將繼續否、何時將止、山本首相謂此難預斷、須觀審

勢須後可決定、審議會委員之提出辭書說、亦非事實、害古代議士又問謀傳大杉榮之渡法經費、由後藤子爵所出、此說之眞僞如何、後藤內相答謂洋行費云云、余一切不知、但前內務大臣以爲與其令大杉徒爾無事、不如使在法蘭西爲翻譯、故由前內務大臣給以五百元云、質問至十一時、全部完畢、乃散會、（東方十七日東京電）

革新俱樂部、向議會建議將免除進口稅中之大麥、小麥、與鍊乳牛乳、復行課稅、（東京十八日東京電）

●南美震災之損失

可倫比亞國之士爾塔鎮地震、砲兵營與大教堂皆毀、房屋幾無一完好、死傷二十七人、可倫比亞地震區域甚廣、許多小鎮皆遭劫、（路透十七日南美瓜雅葵電）

●英國博覽會開幕日期

路透社探悉不列顛博覽會、定一九二四年四月二十三日開幕、（路透十八日倫敦電）

●各國近事

民政官吏昨日集衆示威、被拘者七十七人、六人現仍拘禁、被控毆擊警察、財政總長賴斯台里氏反對允民政官吏之請、將生活代價津貼一律增至一千八百佛郎、將以此事於今日在衆院作爲信任問題、（路透十八日巴黎電）

前財政部長麥加杜氏、宣布願爲民主黨候選總統、（路透十八日洛桑吉里電）

以政府提出之復興法案不僅重審議會意見爲理由、大石氏代表閣外委員伊東、高橋、加藤、訪首相廢此審議會、並告以政府再不加考慮、則將辭職、（東方十八日東京電）

路透社總董瓊斯爵士、今晨覲見攝政太子、太子多所問詢、爵士駐東京時、連日酬酢頗忙、（東方十七日東京電）

大杉榮骨灰被盜案、仍無頭緒、（東方十七日東京電）

日本無線電報公司第一次創立委員會開會、提出關於右事業商辦之陳請書於首相及關係各部大臣、（東方十八日東京電）

今日棉價迴起、收盤高九十七至一百十六磅音、（路透十七日紐約電）

莫斯科消息、共產黨十二月十五日宣布新黨綱、內有關係共產黨各份子言論自由一條、該黨領袖因此發生異見、頗有責中央委員會擅權而不顧及黨員意旨者、（路透十七日紐約電）

紐約羅基菲勒基本金保管部、已捐金五萬磅與受訂保大學造一外科化驗室、並設一外科講授席、（路透十八日倫敦電）

英波煤油公司開會、主席格林威氏言及政府擬賣該公司股票之說、謂股東轉賣股票、公司不能制止之、故公司不與聞此事、政府既未商諸公司、且亦無商諸公司之必要、故政府售股之說、公司無從確知之、但如此說尙未成熟、若政府果出售股票、則股東利益當得完全之保護、又謂美國前因油價昂貴、出油甚多、今則美油之供給漸罄、而世界煤油之銷數大增、故油價必回漲云、（路透十七日倫敦電）

英國盛行一種牲畜傳染病、名曰脚口病、已發見一千二百四十五起、共有牛四萬一千一百八十三頭、羊猪四萬二千一百七十三頭、已被宰殺、政府賠償鄉人損失、已付出一百二十四萬六千磅、（路透十七日倫敦電）

商部宣布自一九二四年一月一日起、日本野鷄與鋼野鷄之羽毛、如未納有執照、不准輸入英國、（路透十七日倫敦電）

要聞

●兩院反對金佛郎案

參議院昨十五日大會議決、定於十七日下午二時、繼續開會、請代揆高凌霨、外長顧維鈞、財長王克敏三人出席、答復金佛郎案辦理情形、該院當即咨達國務院、請屆時出席、並由正式公文通知公府、謂該院代表王家襄、張漢等二十七人、（院內臨時行政委員會全體委員）定於十七日上午十時入府謁見、面陳一切、曹錕允於屆時接見、並謂高等以在勢不能再行規避、亦有擬十七日出席參院之說、

又參院十五日大會、曾指定陳銘鑑等五人、起草反對承認金佛郎案通告全國電稿、陳等連同自願加入參與擬稿之邵斐子等數人、於大會散後、即在參院休息室共商電稿、磋商至十二時後、始將該電稿斟酌完妥、該電稿即就當日出席人員、除宋汝梅等三人聲明不願署名外、共有一百五十二人列名、聞十七日開會提出報告、經衆認可後、即可拍發、電稿原文已見昨報、

至衆議院方面、除昨日由參院重要分子在暢源飯莊宴集、商量聯絡衆議院議員、對於金佛郎案通力合作外、衆議員已有自動的召集會議、討論此事者、聞十七日下午五時、石駙馬大街四十二號、即將有一種會議、集合多數衆議員、討論對於金佛郎案、有所表示、大約亦將出於拍發通電、聲明絕端反對承認金佛郎、即變相之用銀折合承認方法、亦不能贊同、並將提出查辦案等類云、

又聞衆議員萬鈞等在憲政黨提出召集議員討論會、討論金佛郎問題之提案、茲覓錄其原文如左、

敬啓者、金佛郎案會經衆議院否決在案、萬無承認之理、近日報紙登載、政府變相承認之說、究竟是否屬實、本院應速開會、研究對付方法、以期一致、茲按會則第七條、請求召集國會議員討論會、討論此案、此致國會議員討論會、萬鈞、宋楨恩、高增融等三十餘人、

字林報十三日北京通訊云、喧傳已久之金法郎問題、據近日華報之記載似有轉機、因據傳中政府將續付庚子賠款與法國而用金法郎爲本位、華銀團亦認此爲必要、最近爲此問題、頗引起人民之注意、有主張將此案交海牙萬國法庭受仲裁者、以余實際言、華人固知法國之力爭必可達到目的、加以接近比利時西班牙與意大利三國之贊成、中國當局、勢在必讓、否則恐列強藉口扣留關餘、使公債先受影響、華銀團處於此、特上一條陳、即改用海關銀付款、但此節與讓案又發生問題、緣在一九〇五年七月、曾有海關銀與海關條約銀之爭執、結果中國損失八百萬兩之鉅、今法對此、當然拒絕、於是中國祇可依照條約付金法郎、查一九〇一年之條約、對於賠款之多少、及付法兼經訂明、總以一九〇五年之約、更加一層注解、照約庚子賠款計四五千萬兩、付法照兩及合之合國金幣、計算當時對法、每一海關兩合三法郎零七五、即一千兩付三千七百五十法郎、不問中國爲此如何付一千兩或超出或不及、然在當初已不照辦、如一九〇一年至一九〇五年之一月所付、均照關兩、其時銀化爲金之漲元率頗高、故中國有所獲、列強因此損失八百萬兩之多、及交涉後經親王遂重訂一約、並補付八百萬兩、其中法得四六八四七二七法郎、爲六二一或條約關銀一二四九二六〇兩七錢、當時經親王已認賠款及一種金幣之債、祇美公使不與俄使同調、亦未簽約、由此可見在今日中國決不可以三千七百五十法郎之跌價紙幣向法抵作一千兩、苟如是在今日德賠款之總數照紙馬克算、祇合得十五先令、而俄賠款以紙盧布計、祇抵數百元而已、吾人默揣在法郎問題之哄倍一時、中華銀行家之偏面理想、所進處以爲法之欲照金法郎付目的爲要銀款、俾以紙法郎應付中法實業銀行債主、而對於華銀行代收諸行鈔票及已發出之款、則置之不問、未免不公、因此引動一班議員、結果各報一律比較此事、願國如何處理、與該銀行無關、則拋入海亦無不可、若夫該銀行借戶之應付金法郎、或紙幣、均與中國之對法還債義務無關、吾人以爲此問題在初發者、如法國能宣言允將所餘賠款全在中國使用、即辦學校等事、則華銀行等及學界可不反對、而一切風潮可免、又此事法國頗得外交團之贊助、可見列強已認庚子賠款爲一國體債、應表同情、如今德與俄之賠款未結、列強不肯立於保管者之地位、今後法國因此案之解決、當可簽批九國協約、俾在北京召集關稅會議、討論附加稅事、同時外債還本付息基金問題、又須提出云、

▲國務院來電　各報館均鑒、頃閱參議院議員謝日新電、借金佛郎案痛詆政府、與事實兩不相符、特電聲辯、以免滋惑、查法國庚子賠款一案、本年二月在劉揆又任內、提出閣議、用金付給、早經前財政總長核批可、仍由財部轉咨外部、照會法使在案、嗣以該院咨決、擱置至今、雖前總理張紹曾已提交國務會議、並請府核與法公使接商、得有解決方法、而請府示、大總統以事關外交、須與外交當局妥愼商酌、諭令與顧總長再詳商妥辦等因、張總長旋即去職、月餘以來、外財兩部、正在愼重考量之中、並未擬有具體辦法、亦絕未提出閣議討論、近日屢接駐法陳使來電、轉述法政府催促、可否開議、國會方面、有所質問、皆隨時據實答復、但有案牘可稽、此案爲全國注目、如果承認、當必立時宣露、何能秘密、且事關外交要案、關係重大、政府統籌全顧、爲國家謀安全、更無所用其秘密承認、亦不必變相承認、事實所在、非可容言詐許、此事當另有造謠誑騙之人、除已飭軍警嚴密查拿嚴辦外、特將眞相布達、即希察照、國務院皓印、

●憲政黨之倒吳辦法

十六日下午一時、廿石橋憲政黨開議員討論會、到會黨員二百餘人、議決對付吳景濂抵賴議長之辦法三條、㈠衆院開會、一致出席、以便推舉臨時主席、組織行政委員會、㈡衆院爲吳派佔據、不便行使職權、由多數聯名主張、擇地開會、㈢推舉代表與參院同人接洽、借參院開會、當推定牟琳谷芝瑞等爲代表、即日進行、至三時許始散會、散會後、衆議員萬鈞等在該黨提出召集議員討論會、討論金佛郎問題之提案云、

●財部風潮之眞相

趙玉珂在財政部大鬧以致財長辭職之問題、吾人素知趙氏平時爲人實一飯桶、而航空署經費又非十分過不去、從此兩因而求其眞際、則必有人從中播弄以間接有爲其交、俗語所謂借刀殺人、趙玉珂不幸而作傀儡、吃虧者似僅一王叔魯、然彼輩之最後目的固不僅在王叔魯、而別有在、此種看法、均已有事實足以證明、故因此一段風潮、却可測得政海中之不平靜、將來可笑之事尙不止此一端也、前晚曹仲珊、既得悉財部所發生之情形、其憤怒之態、可謂從來未有、且埋怨左右親信、謂趙某我本不願將迎安在北京、你們偏說可以謂他做航空督辦、如今鬧此笑話、使我太對不住朋友、這不是明明同我過不去麼、言下十分懊惱、故立刻派人慰留辭職之財長、而對於趙氏如何辦法、亦正在籌議之中、在王叔魯方面、頗感十二分困難、蓋爲財政部將來辦事起見、此類情形、實難容恕、但個人與趙氏平時既無惡感、趙氏又不是如何橫暴之人、此番憑空而來、明知有人從中作祟、爲自身計、本可堅持不幹、當局如何辦法、則從此絕不過問、乃最妙之應付方法、然當局此時決不肯放王氏脫身、若持之過堅、結果只逼得當局不得不將趙氏嚴譴、然趙因被人撥弄之故、爲此失態、果得重咎、則又屬可憐、因趙有獲咎之形迹、而所以出此則又非其本心故也、王氏於此、遂覺非常難於表示、蓋因趙而釀成此變、如今却因察知並非其罪之故、不能不爲之稍留餘地、此其進退維谷所不出苦之內容也、聞趙所以有此舉者、純因星期五某要人之縱火、趙氏聞財政部將該署經費問題提出閣議之消息、乃於星期五特赴國務院一查、順便此人從旁慰恤、希望閣議中可以順利、誰知國務院有人告以並無提出閣議之望、且加以油頭醬語如財政當局如何敵不起趙氏等等諸語、趙氏信以爲眞、怒不可遏、一往直前、遂鬧入財部而闖成如此笑話、現政界均已明白此中情形、所間接與劉元崇案大有關係、尤爲原因之原因也、

聞府中今日尙有正式慰留財長之文件發表、王氏則因上述情形未便逼得太緊、故決計暫作冷觀、雖不能即取消辭意而到部、然如蘇次長等之對於部務則仍照常維持、部員之主張罷工者、經蘇次長等亦主以嚴正方法對付、故財部中尙有一番勵作以防止秩序之可亂、又函云、財政總長王克敏氏因財政困難、不易應付、於前晚（十五日）八時具呈公府、懇請辭職、曹接到辭呈後、因王財長就任一月有餘、對於整理財政、事事尙稱負責、不辭勞怨、財政整理、已有頭緒、人皆寄以希望、值於此時遽然去職、未免功虧一簣、繼任者亦實難其選、當晚（十五日）九時許、親打電話至石老娘胡同、向王氏再三安慰、謂「務望足下（指王）看我老面、勉爲其難、勿遽萌退志」、王氏此再三陳述財政困難情形、并謂「新舊兩年關接續而至、財力枯竭、實覺不易應付、恐有負厚望」云云、曹則「本晚（即前晚）已下明令、禁止索薪滋擾、各機關當不至再有逾越範圍故與財政部爲難之事、嗣後如有困難情形、望隨時來府報告、我定當作主、決不令足下一人獨任勞怨」云云、王氏當極感謝曹氏倚畀之至意、十六日九時、曹特派公府秘書長王毓芝、携王財長辭職原呈、親送石老娘胡同、當面璧還、王氏堅不肯受、旋又派公府[illegible]處長李彥青二氏、繼續勸駕、顧外長（維鈞）、吳交長（毓麟）等、亦先後驅車到王宅、再三勸留、王財長雖卻衆人之請、當時該辭呈已退下、惟是否再遞、則尙不可知云、

字林報十七日京電云、王克敏一派之華銀行家、以爲王之辭職、乃裝腔作勢、謂政府如再加以拘束、則得勁力、王即不去、傳聞過年關、再星期六趙玉珂與王衝突一事、係國務院弊派運動之一派所指使、因張總理辭職後、當局即將其屋封閉、故府高飭元業之所以致之、即使已由令張負咎、張遂疑下令封屋者出自王、即近之金法郎風潮、聞亦爲張派等所爲、恐與王不安於位云、

●粵海關要文件之大披露

▲粵海關逐年收入統計　此次孫文在廣東截留粵海關收入、事關內外債款、頗引起中外人之注視、茲特將粵海關自民國以來逐年收入數目、調查列表於左、

年別	徵收稅鈔數（關平兩）	對於全國稅鈔總數之百分比
民國元年	三•〇七六•九〇〇•三九一	七•六
民國二年	三•三四六•七三六•九六〇	七•六
民國三年	二•八五六•〇二七•四六〇	七•三
民國四年	二•三九八•八八四•九二四	六•五
民國五年	二•二二二•七二五•六八九	五•八
民國六年	二•三三二•三二二•〇七〇	六•一
民國七年	二•二八〇•九四〇•八〇九	六•二
民國八年	二•四七一•九三四•一九八	五•三
民國九年	二•五四二•二八七•五二五	五•一
民國十年	三•三七五•八八二•一〇七	五•七
民國十一年	三•二八一•七八九•一八九	五•五

按逐年計算、則粵海關收入平均每年占全國稅鈔收入總額百分之六二五弱、今年關稅增加爲實行値百抽五、其徵收稅鈔數、此尙大有增加、約計當在五百萬兩左右也、

▲粵孫與外人交涉之文電　（照會一）孫文十一月五日致外交團文云、廣東領事團領袖英密孫閣下、茲付上通牒及照會二件、乞即轉交外交團領袖、轉請列國公使察核施行、除關係西南各省要求均沾關餘事、茲命敵國關餘、除撥還外債外、所餘尙多、此項關餘、北政府多用以償欠餉、而用他項收入、以爲興兵侵伐西南、西南各省因不得不另籌自衞之款、故西南各省所受之損失正倍、一則以生息之款、移於北京、爲其備兵以侵西南、一則西南不得不另籌相當之款、以爲自衞之計、此項不平之事、吾人實不能長此忍受、茲附上公函二件、一則述西南各省要求均沾關餘之理由、一則述將來之用途、乞一並代爲轉呈、俾便及早核辦、即覆爲荷、伍朝樞照會事、㈠粵海關稅前於一九一九與一九二〇年間、因應東南護法政府之請求、每年內除至一九二〇年三月止、關餘之交付、其由伍廷芳博士經手者六次、嗣以七總裁意見不合、內部瓦解、關餘之交付、遂只中止、迨一九二〇年底、政府恢復以後、當請外交團、將該年所有積欠關餘二千五百萬餘兩、全數交還、並請以後總稅務司以及北京外交團全體、對於此項請求竟不贊同、最後以㈡美國國務院來一訓令、遂致此項關餘、盡付與北京政府、㈢美國國務院對此之態度、前曾答西伍廷芳博士、署謂「實因銀行團方明有受關稅收入之委託責任、其目的即爲滿足此項關稅收入之用途、不關其他、則外交團須無條件的承認於付給外國所承認之中國政府」云云、吾廣東政府亦正爲此點而爭、蓋關稅收入、除扣還各項外國債款外、所有關餘、固純爲中國政府自身之物也、如果今日之北京、有一「中國的政府」存在可以無條件的收受關餘者、則廣東政府當可以無條件的收受關餘者、然不幸今日之北京、已無所謂「中國的政府」存在、而此「中國的政府」不存在者、亦已幾年矣、此種事實具在、爲中國之人所共認、即外國人亦將承認之、當其近例、則臨城之案、及今日北京之政象、均足以證之、一九一九年閣、各國曾正式禁止各項軍械運入中國、並於正式公文中、滋認無一政府、「其權力所及可以支配全部中國」之語、是故所謂北京政府者、其權力之所及謂能支配各國所承認之中國、固不過爲今日國中政治之一部份、僅其據有中央政府之舊址、故得外交上之承認、數年以來、北京政府屢向西南各省宣戰、今日四川廣東之流血、凡我國民、今以西南各省所收之關稅、讓諸其敵、不用於本境各種建設之用、而假手於敵人、作戕殺其子弟、蹂躪其人民之器具、此誠不可忍之事也、我西南各省人民、以關稅之收入、充履行外人之一切債務、實有應盡之責任、若謂以其部份之關餘、充北方軍閥以殺吾民之用、不顧公理、違反正道、此又爲吾人民所痛恨而反對者也、㈢是故外交團務宜訓令銀行團、在償付外國債項之後、須將所有關餘無條件的交與總稅務司、以盡中國全體國民信託之責任、本政府只願將關餘與北京政府作比例的分配、並請將一九二十年以後、西南各省分下關餘、全數補還、㈣反對此說者、謂自一九二一年三月以後、所有關餘已撥爲整理內國公債之基金、而總稅務司又受北京政府委托、保管此項基金、現實已無關餘之存留、西南各省亦將此項細爲考慮、然終不敢承認此說、今言其要點如下、（甲）如果西南各省已確定其一部關餘要求之舉動、則斷不容北方軍閥有侵害其權利之舉動、自實際上言之、最近六年間、西南各省對於北京政府之一切行爲、均認爲無效、故一九二一年三月北京政府之命令自失其效力、（乙）「關餘」兩字、有其至意存焉、關餘者即對於外國債項上、直接由關稅項下付還後所餘之數也、就此意義觀之、則關餘爲數甚大、而此關餘中之一部份、其由來也屬於西南各省、而西南各省因自有取得此部份關餘之權利、倘北京政府以其自身之部份、履還其所有之債務、此屬於北京政府之事、吾人固不得而干涉之、惟政府絕不得以西南各省部份之關餘、以充其目的、且西南政府對於北京所訂各債款、其屬於軍事上政治上之用途、而用爲抵抗西南之用者、西南更難承認之、此外北京政府借款中、甚有借自少數私人銀行、其目的專以投機爲事、其利率又奇高、此種內債亦省爲西南所反對焉、（丙）如果總稅務司一面承認上述議案有效、一面對於第三節所指之辦法、表示猶豫不肯採納、即宜指明仍須存有的款、足敷辦理此事之用、一九二二年三月北京之命令規定、關餘如有不敷應用時、須指定下例兩項收入法、㈠每年一千四百萬元之鹽餘、㈡每年煙酒收入一千萬圓、此外由交通部每月墊款五十萬元、至此項收入足敷償還之用爲止、上述兩項收入、只付給七八個月耳、職是之故、以後所有公債基金、祇由關餘項下撥付、觀此則知西南分內之關餘扣留後、如果遵守北京之命令、尙有大宗款項可爲公債基金之用、現在北方軍人既取用鹽稅煙酒鐵路等收入、以爲征粵平川之用、則公債基金不得不專賴關餘、㈤懸擬各方面情形而觀、第三節內所述之事項、自可迎刃而解、深望從速設法、以便辦理此事、西南各省所爭之關餘、擬即用於下列各途、㈠改良廣州市政經費二百萬元、㈡建築省道經費一百萬元、㈢整理金融經費四百萬圓、㈣濬河經費二百萬元、㈤改良實業經費五十萬元、㈥設立農事試驗場經費二十萬圓、關於教育者、㈠改良師範經費五十萬圓、㈡改記（譯音）府學公立農業大學、並改良校舍經費五十萬元、㈢師範學校經費二十萬圓、㈣改良農業學校經費二十萬元、㈤遣送學生赴外國留學經費二十萬元、㈥購置車萬元、凡稍悉南方情形者、均認此款實爲至急之需、

（照會二）孫文十一月二十三日、致領袖領事英密孫君函云、領袖領事閣下、付上照會一紙、請即代致北京外交團、請其解決爲禱、爲照會事、㈠廣東外交部長、關於要求均沾關餘事、於十一月五日、托駐粵領事團密孫君、致北京外交團一照會、本部長於十一月二十日、接領袖領事來函、謂該照會已遞到北京外交團、並正在各公使考核之間云、㈡本部長以後又准北京外交團、從速解決此事、但此後未接其答覆、本部長欲外交團特別注意者、即爲該照會第四段第一節、所稱十月十二日銀行團代表向北京外交部、質問北政府擅自移用關餘、並抗議以後不得再有此種計劃、㈢本政府於照會中聲明、北京政府於一九二一年三月間、所發之擅自處置本政府所要求及應得之稅款命令爲無效、本政府所要求之理由極充分、且早經承認有效、自本政府所要求後、本政府曾已收到該款不少、其間雖有間斷、乃爲政爭問題、至今人尙承認爲有效、實無時被人拒絕、凡有違背本政府所要求、而擅自移用該款者、不論其久暫、實無異一欠債之人、於知其產非完全屬於自己時、則將其所有產業交與中人、以爲供債主之用、㈣該款之分配法、既係管法及不公、又曾經銀行團代表反對、此後若繼續施行、將發生危險現象、故本部長甚爲注意關餘之分配法、定全再訂、凡屬有關之機關、若本政府須命令其共同參與、

（外交團電文一）、一九二二年十二月一日晨外交團領袖致廣東領事團領袖一電、原文列下、（衍略）外交團探悉孫文及廣州政府關於分潤關稅一事、前曾照會本外交團領袖、請將前已通過之議決案、再加考慮、茲本外交團當示予以答覆、然孫文已有暫行管理廣州海關之人聽聞之主張、本外交團特爲此事、前曾領袖領事以領事領袖名義、向廣州政府提出警告、說明兩事、㈠任何方面如有干涉中國海關之事、本外交團均不予以容納、㈡如有上述情事發生、本外交團即當採取相當強迫手段、務懲辦理云云、（歐登科簽字）

（外交團電文二）外交團領袖於一九二三年十二月十二日致電英國駐廣州總領事兼領事團領袖（英密孫氏）（與爲領事團領袖）原文錄下、（衍略）貴領袖領事、九月七日及十月二十四日來函、說明廣東孫文願將廣州關餘於償還外債後、扣留一部一節、業經外交團詳加考、並已擬行具體辦法、茲請貴領袖領事將此議決辦法轉達與此事有關之廣州當道、俾其明瞭辦法、即（此項要求之變成或反對、外交團無權決定之權、）簽訂一九〇一年九月七日最末條約之列強、因該約之規定、具有規定在一九〇一年以前、以關稅作押之某項外債償本付息之優先權、並有規定該約內第六條規定之賠款付息及償還之權、但上述之借債與賠款完全償還、每年終所餘之款、可聽中國政府使用、備其用途一項條約、並無決定列強有議決之權、曾有言者、外交團與中國政府於一九一二年一月三十日締造之協訂、委派外交團爲海關收入之托付人以便保障上述之債務、惟此種協訂並未予外交團以分配關餘之權、至於伍朝樞前致貴領袖事關於以海關稅入償還某項國內公債之公函、鄙人必須有所申明、即外交團與此種債務並無絲毫之關係、蓋此項借款事前未得廣商即告成立之故、廣州護法政府於一九一九年及一九二〇年交出關餘若干份之辦法、已由廣東政府與北京政府商議妥協、彼時外交團對於此節、既未提倡於前、又未參預於後、故現時對此案不能再有表示云云、（荷使外交團領袖歐登科簽字）

●中法長途電話草約呈部核辦

駐哈法總領事及法商、與哈埠電報總局合組中法長途電話公司一事、已經哈埠電報總局局長吳芝生、與駐哈法領暨商就結擬就草約數條、呈交部核辦、茲將所擬之草約錄左、

一、中法兩國合資建設長途電話一條、係達歐亞商情、
一、由哈爾濱起、經過滿洲里至赤塔、沿中東線建修、
一、創辦經費等費、統由法國先行墊付、至中國所欠資本、可由每年結算之應得餘利扣留、發本歸還、
一、期限爲十六年、
一、至十六年期滿時、完全無條件歸還中國、
一、雙方得各自請示政府、派專員創辦、

●北大廿五週年紀念會之第一日

十六日爲國立北京大學二十五週年紀念慶祝大會之第一日、會中有各種展覽、電影、戲劇、技擊、射術、球類比賽、自上午九時起、至下午十二時止、該校此次慶祝大會、籌備有兩月之久、辦事者約六七百人、慘淡經營、頗費苦心、故各種游藝展覽、應有盡有、因此大博觀衆之讚賞、十六日上午九時、慶祝大會開幕、參觀人絡繹入場、各院門首懸燈結彩、國旗飄揚、第三院、席棚高搭、彩花四佈、各種展覽、秩然并陳、有該校教員學生所主辦或撰述之刊物、不下數十百種、有該校自製之統計表、令人一覽即可知該校之內容與組織、而研究所國學門之種種陳列、如明淸兩朝檔案、考古學室藏器等、尤使觀者步步入勝、檔案中分甲詔、金榜、冊文、誥、殊諭、上諭底稿、實錄、起居注、實錄、[illegible]、題本、揭帖、表、箋、咨文、則例、檔冊、檔案、遊依卷、滿合、試卷、摩實清冊、穀科錄、會試錄、鄉試錄、明史稿、史傳、譜、書錯、外國文冊、圖、火票、封條等類、考古學室藏器則分金類、石類、甲骨類、陶類、明器、專類等目、檔案係由羅叔言君所贈、八千餘麻袋、破碎檔案、及內閣大庫案中整理所出、其中發現之珍貴史料頗多、古器則除該所自行採集者外、外界饋贈者亦不少、十六日所陳列檔案古器、無慮數千百種、內多曠世之寶、人間之珍、爲各地博物院所絕無者、故自朝至暮、觀者如水、皆嘖嘖稱羨、往復徘徊、不能忍去、其他電影與各國戲劇、則皆於晚間開演、該校學生於新劇素多研究與經驗、計十六日所演者、法劇爲「白利桑之旅行」、俄劇爲「蠢貨」、英劇爲「南面奴隸」、中劇爲「蠢貨」及「一隻馬蹄」、演員莊諧並作、真不大費氣力、此外尙有燈謎多種、設想巧妙、趣味豐富、射中者有贈品、是以燈謎室中、亦頗熱鬧、又攝影成績展覽室內、亦陳列影片多種如陳萬里諸保衛該普女士等所攝、均甚美、室內並懸有該校校長蔡元培與其新夫人在瑞士合影、學門復出售臨時增刊、新潮社亦廉價發賣出版品、此該校第三院（北河沿）之情形也、至第二院（馬神廟）則爲理化展覽各實驗室一律開放、任人參觀、並陳列中國畫、油畫、水彩畫、各種寫生極多、又第二院操場、亦羅列其中、第一院（漢花園）則有隊球籃球足球技擊射術等等項目、亦天朗氣淸、風和日麗、來賓約有萬人以上、河沿馬神廟漢花園等處、車水馬龍、往來如織、該校學生軍、或受荷鎗、維持秩序、糾糾如也、復會佩戴徽章、担任招待、雍雍如也、故來賓雖異常擁擠、而會場秩序井然、又該校十七日上午九時、在第三院正式舉行念五週年紀念大會開會式、校長依務持學生代表者有演說、全國學門各種展覽、原定一天、因以連日參觀者之要求、特再繼續展覽一日、十七日上午九時至十二時、爲國體展覽、下午一時至五時爲普通展覽云、其他並有民意測量十題、凡答案諸項民意測量問題者、必須注明答者之職業、年齡、男女性別、問題共有十個、㈠你對於曹錕做總統、有何感想、㈡你相信當今國會嗎、須怎樣辦、㈢你對於政府此次所頒憲法、聽取什麼態度、㈣下列各種方法、你以爲那種可以救中國、國民革命、共管、革命、㈤俄國與美國、你以爲誰是中國之友、爲什麼、㈥你心目中國內或世界大人物、是那幾位呢、㈦現在中國的日刊週刊你最愛看那種、㈧現在中國流行關於政治方面的各種主義你相信那一種、㈨你對於目前學生運動、有何意見、⑩你最愛作如何消遣

拍賣類

和洋行 禮拜三拍賣
准於十二日兩點半鐘在本棧拍賣
德記 絲絨 直貢呢 大衣呢 駱駝絨 原布
毛線呢 色 薄呢 稍漬

瑞和洋行
門叮 厚呢 牛皮膠 絨毯 洋酒 水

瑞和洋行 禮拜四拍賣
奉英公堂諭 住宅
機留聲 天津地毯

瑞和洋行 禮拜五拍賣
准於十四日十點鐘在本行拍賣
洋琴 地毯

寶和洋行 禮拜三拍賣
新鮮菓蔬 鮮洋葡
准於十二日下午二點半鐘在本行拍賣

寶和洋行 禮拜三拍賣
冬頭 至等 禮器 物具
紅木柚木 緞面 花綢及嗶 房間 色拉門 火爐 車料器 銀

禮拜三拍賣
淨漬貨
魯意師摩洋行
始創自同治十三年
即英一千八百七十四年

准於十二日下午二點半鐘在本棧拍賣
大號几而

壳件洋行
始創自同治九年
即英一千八百七十年

禮拜四拍賣
淨漬貨
准於十三日下午二點半鐘在本行拍賣

禮拜三拍賣
上等 織絨絲絨地毯 新樣住宅木器
魯意師摩洋行
始創自同治十三年
即英一千八百七十四年
花絲絨 地毯 紅木 車料器 油畫

禮拜四拍賣
住宅
魯意師摩洋行
始創自同治十三年
即英一千八百七十四年

禮拜六拍賣
馬牛羊犬
魯意師摩洋行
始創自同治十三年
即英一千八百七十四年

公平洋行
禮拜一不限價拍賣
禮拜一拍賣

皮膚病用加播渤藥皂

此皂內含加播渤酸功專袪風理濕令再佐以清火解毒生肌活血諸品製為藥皂所以功效更大凡患皮膚病者當用此皂洗浴日常用之可防各種皮膚病

每塊兩角

各埠大藥房均有出售

上海科發大藥房啟

傷風咳嗽為吾人最有之症然有因於因循致成癆症者亦不在少數諺云傷風不醫變成癆

夏為止咳消痰中之無上妙品凡患咳病者不服此藥即已如服此藥未有不咳止痰消鬆動立見念五年來聲譽卓著是足以保證是藥之價值矣大盒二元四角中盒一元二角小盒半元

上海畲湯弄蟾香廬藥房啟

最新式打字機出售

茲到有外國新出最新式全新打字機數種內有一種手可攜旅行極便式為特色各種可照原價八折出售

四馬路有正書局

灤州礦務有限公司訂期開股東常會廣告

新華儲蓄銀行

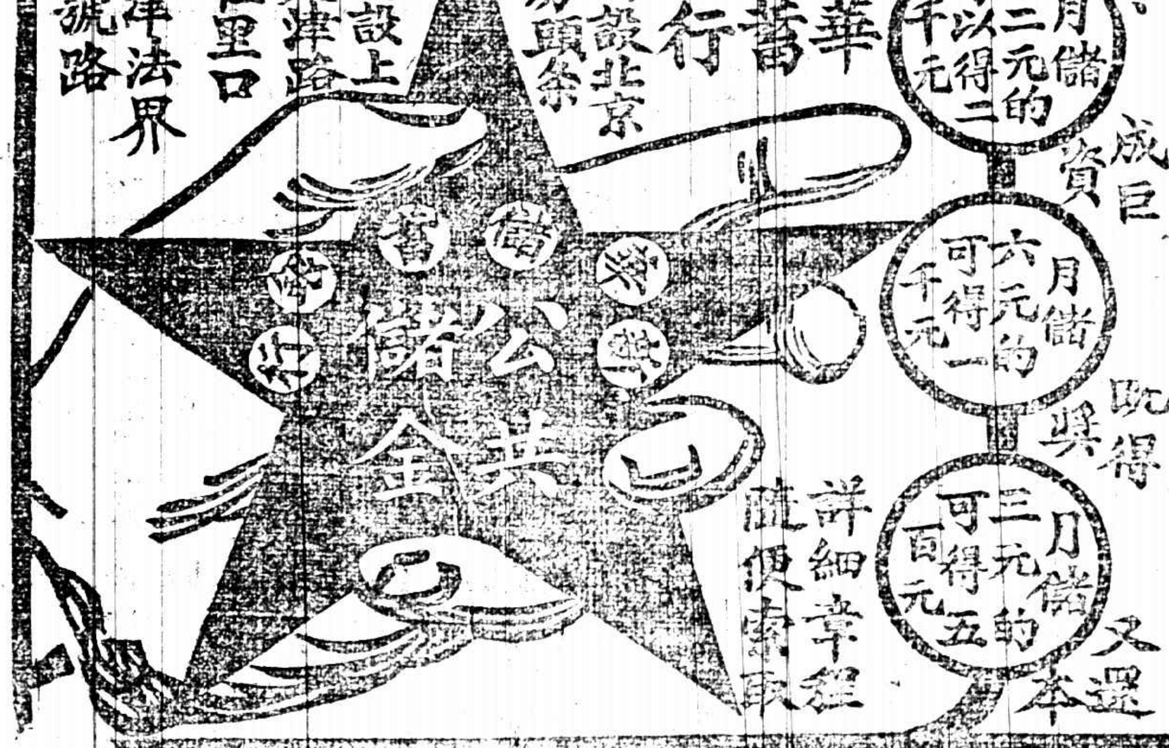

總行設北京廊房頭條

分行設上海天津路鴻仁里口 天津法界七號路

積零成巨 月儲十二元的可以得二千元

月儲六元的可得一千元

月儲三元的可得五百元

既得獎又還本

詳細章程函索便寄

傷風咳嗽特效良藥 大生公司獨家創製杏仁精

杏仁精○用道地杏仁○經化學提煉而成○創製於民國四年

大生製藥公司

能治婦女百病

一等獎章

著名良藥 止咳藥茶 橘紅半夏露

玉樹神油

廣東種德園老藥局

崔氏驗製 哮喘 痰氣丹

上海畲湯弄蟾香廬藥房啟

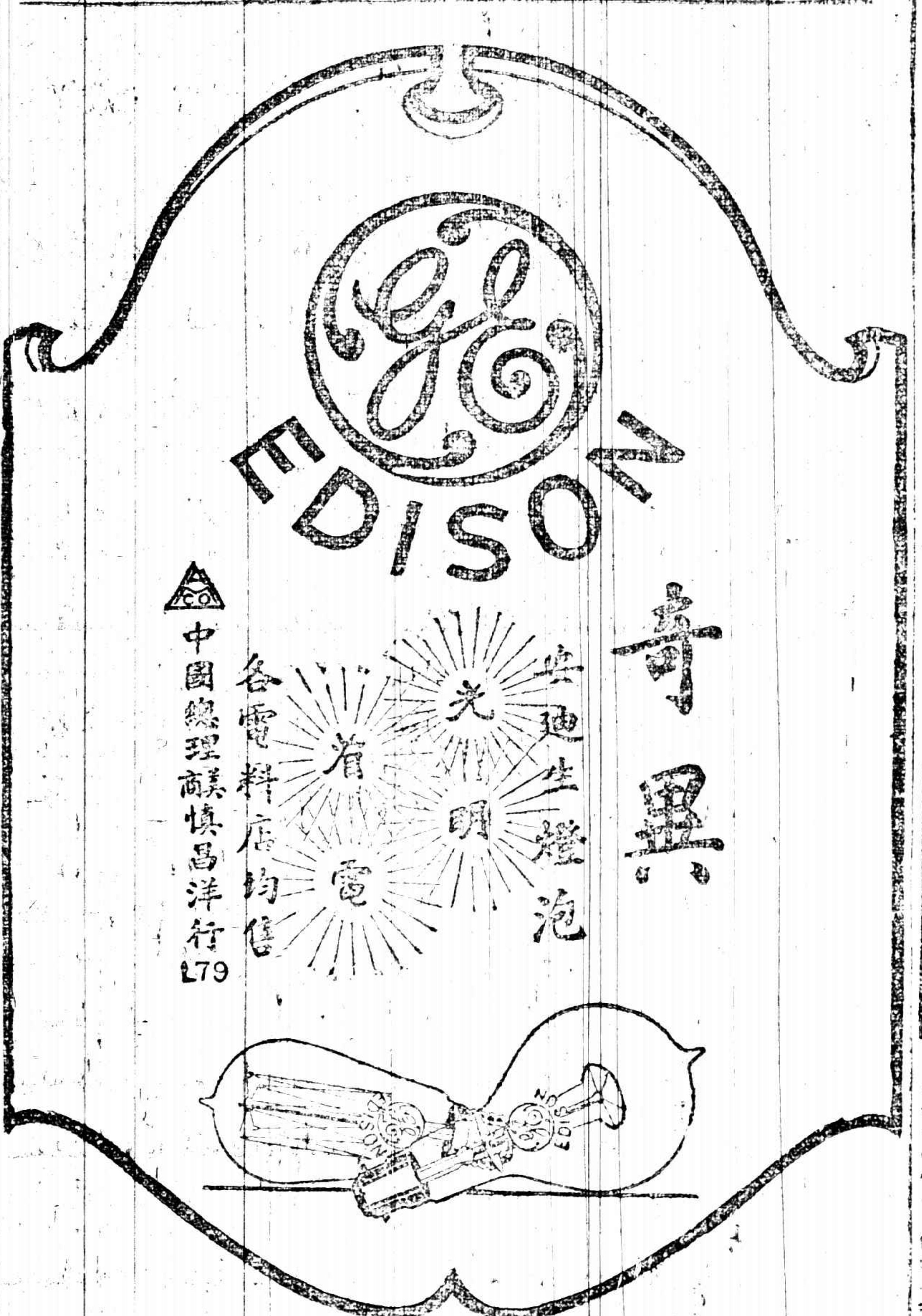

年齡問題

五官之最重要者莫如眼目

精益眼鏡公司

旅行一覽

火車表

滬寧津浦京奉京津

上行車

▲上海開
上午七點(快車)
上午七點十五分(滬翔客車)
上午七點三十五分(滬常滬[illegible]車)
上午九點三十分(特別快車)
上午九點五十分(三四等車)
下午十二點三十分(滬翔客車)
下午十二點二十五分(快車)
下午三點二十五分(滬錫客車)
下午五點十五分(滬常客車)
下午五點四十五分(滬翔客車)
下午七點三十五分(滬翔客車)
下午十一點三十分(夜快車)

▲南翔開
上午七點二十八分(快車)
上午七點四十五分(滬翔客車)
上午八點三十五分(滬常三四等車)
下午十點三十一分(三四等車)
下午十二點四十一分(滬翔客車)
下午十二點五十八分(快車)
下午四點一分(滬錫客車)
下午五點四十七分(滬常客車)
下午六點十五分(滬翔客車)
下午八點五分(滬翔客車)
下午十二點二分(夜快車)

▲崑山開
上午八點十二分(快車)
上午八點四十分(三四等客車)
上午十一點三十八分(三四等慢車)
下午一點四十五分(快車)
下午五點十八分(滬錫客車)
下午六點五十二分(滬常快車)

▲蘇州開
上午八點五十九分(快車)
上午九點四十一分(特別快車)
上午十一點二十四分(三四等車)
下午二點十三分(快車)
下午六點二十四分(滬常客車)
下午七點三十九分(滬錫客車)
上午一點[illegible]分(夜快車)

▲無錫開
上午九點五十九分(快車)
上午十點四十分(滬常客車)
上午十二點二分(特別快車)
下午三點三十八分(快車)
下午三點三十四分(三四等車)
下午七點三十六分(滬錫客車)
下午八點[illegible]分(滬常客車)
上午二點三十八分(夜快車)

▲常州開
上午八點十四分(鎮常客車)
上午十點五十六分(快車)
上午十一點二十一分(滬常三四等車)
下午一點十九分(特別快車)
下午三點二十一分(快車)
下午四點三十八分(三四等車)
下午九點三十四分(滬常客車)
上午三點四十二分(夜快車)

▲丹陽開
上午十一點四十一分(快車)
下午四點二十八分(快車)
上午十二點二十一分(鎮常客車)
下午二點三十八分(特別快車)
下午五點二十八分(三四等車)
上午四點十二分(夜快車)

▲鎮江開
上午九點三十一分(鎮常客車)
上午十二點四十一分(快車)
下午一點四十九分(特別快車)
下午二點三十一分(三四等車)
下午五點十四分(快車)
上午五點二十分(夜快車)

▲南京開
上午十點三十一分(鎮常客車)
下午二點十四分(特別快車)
下午三點二十三分(三四等車)
下午五點三十二分(快車)
下午六點三十四分(快車)
上午七點二十分(夜快車)

▲浦口開
上午八點五十分
上午十點

▲徐州開
上午八點
下午五點四十八分
下午七點四十八分

▲濟南開
上午二點四十分
上午五點五十八分

▲天津總站開
上午十點三十二分
上午三點四十二分

▲天津東站到
上午十點三十二分
下午三點二十五分

▲北京到
下午二點二十五分

下行車

▲北京開
上午九點五分

▲天津東站開
上午九點三十五分
下午一點

▲天津總站開
下午十點

▲濟南開
下午九點五十七分

▲浦口到
下午七點十五分

▲徐州開
上午六點五十八分
下午一點二十一分

▲浦口到
上午六點
下午二點五十八分

▲南京開
上午七點四十分(快車)
上午八點十分(三四等車)
上午十一點五分(特別快車)
下午三點十五分(快車)
下午四點十分(滬錫客車)
下午十一點(夜快車)

▲鎮江開
上午八點十一分(快車)
上午九點二十分(三四等車)
上午十二點二十二分(特別快車)
下午四點三十三分(快車)
下午五點二十一分(滬錫客車)
上午十二點[illegible]分(夜快車)

▲丹陽開
上午九點五十七分(快車)
上午十一點二十一分(三四等車)
下午一點三十六分(特別快車)
下午六點二十六分(常錫客車)
下午七點二十分(夜快車)

▲常州開
上午七點十分(常滬客車)
上午十點五十九分(快車)
上午十二點四十四分(三四等車)
下午二點十二分(快車)
下午二點三十七分(特別快車)
下午六點五十七分(常錫客車)
下午八點四十一分(夜快車)

▲無錫開
上午七點二十分(錫滬客車)
上午八點二十九分(常滬客車)
上午十一點五十二分(快車)
下午一點二十二分(三四等車)
下午三點二十七分(三四等車)
下午五點十三分(夜快車)

▲蘇州開
上午八點二十一分(錫滬客車)
上午九點二十一分(常滬客車)
上午十二點三十八分(快車)
下午二點三十一分(三四等客車)
下午四點十五分(特別快車)
下午五點二十七分(三四等慢車)
下午七點二十七分(常滬客車)
上午四點十二分(夜快車)

▲崑山開
上午九點三十七分(錫滬客車)
上午十點十七分(快車)
下午一點二十分(快車)
下午三點二十五分(三四等客車)
下午六點[illegible]分(錫滬客車)
上午四點五十二分(夜快車)

▲南翔開
上午十點十五分(翔滬客車)
上午十一點三十三分(錫滬客車)
下午一點三十四分(常滬客車)
下午三點[illegible]分(快車)
下午四點四十八分(常滬客車)
下午五點二十二分(三四等車)
下午六點二十分(快車)

▲上海到
上午八點四十二分(翔滬客車)
上午十一點四十五分(翔滬客車)
下午十二點三十分(錫滬客車)
下午二點二十三分(常滬客車)
下午四點四十分(常滬客車)
下午六點十分(三四等車)
下午六點二十分(翔滬客車)
下午七點[illegible]分(翔滬客車)
下午九點[illegible]分(特別快車)
上午六點二十六分(夜快車)

滬杭甬路滬杭段

下行車

▲上海北站開
上午八點正(特別快車)
上午九點正(慢車)
下午一點二十分(快車)
下午三點五十五分(滬禾快客車)
下午七點十五分(夜快車)

▲上海南站開
上午八點五十分(特別快車)
上午九點二十五分(慢車)
下午一點二十五分(快車)
下午三點二十分(滬禾快客車)
下午七點二十分(夜快車)

▲松江開
上午九點四十五分(特別快車)
上午十點五十八分(慢車)
下午二點四十六分(快車)
下午五點二十分(滬禾快客車)
下午八點二十六分(夜快車)

▲嘉興開
上午十一點五分(特別快車)
下午十二點五十分(慢車)
下午四點[illegible]分(快車)
下午六點[illegible]分(滬禾快客車)
下午九點[illegible]分(夜快車)

▲硤石開
上午十一點四十一分(特別快車)
上午十二點十一分(慢車)
下午四點三十六分(快車)
下午十點[illegible]分(夜快車)

▲艮山門
上午七點零五分(禾閘快客車)

上行車

▲閘口開
上午七點十五分(特別快車)
上午八點四十分(慢車)
下午一點二十分(快車)
下午三點五分(閘禾快客車)
下午十點正(夜快車)

▲杭州開
上午七點四十分(特別快車)
上午九點十五分(慢車)
下午一點四十五分(快車)
下午三點四十分(閘禾快客車)
下午十點二十五分(夜快車)

▲長安開
上午八點[illegible]分(特別快車)
上午十一點[illegible]分(慢車)
下午[illegible](快車)
下午[illegible](閘禾快客車)
下午十一點[illegible]分(夜快車)

▲硤石開
上午九點二十分(特別快車)
上午十二點[illegible]分(慢車)
下午三點[illegible]分(快車)
下午[illegible](閘禾快客車)
下午[illegible](夜快車)

▲嘉興開
上午九點五十五分(特別快車)
上午十二點[illegible]分(慢車)
下午四點[illegible]分(快車)
下午[illegible](閘禾快客車)
上午十二點[illegible]分(夜快車)

▲松江開
上午十點[illegible]分(特別快車)
下午二點[illegible]分(慢車)
下午五點[illegible]分(快車)
下午七點[illegible]分(閘禾快客車)
上午一點[illegible]分(夜快車)

▲上海南站到
▲上海北站到

滬甬路甬曹段

（注意）表內凡有符號者係與滬杭…

下行車

▲上海開
▲天通庵開
▲江灣開
▲吳淞鎮開
▲蘊藻濱開
▲張華濱開
▲炮台灣到

下行車

▲炮台灣開
▲吳淞鎮開
▲蘊藻濱開
▲張華濱開
▲江灣開
▲天通庵開
▲上海到

[illegible]

船期

▲輪船進口報告
十二月十八日(十一月初二日)

長江班

寧波班

南洋班

北洋班

[illegible]

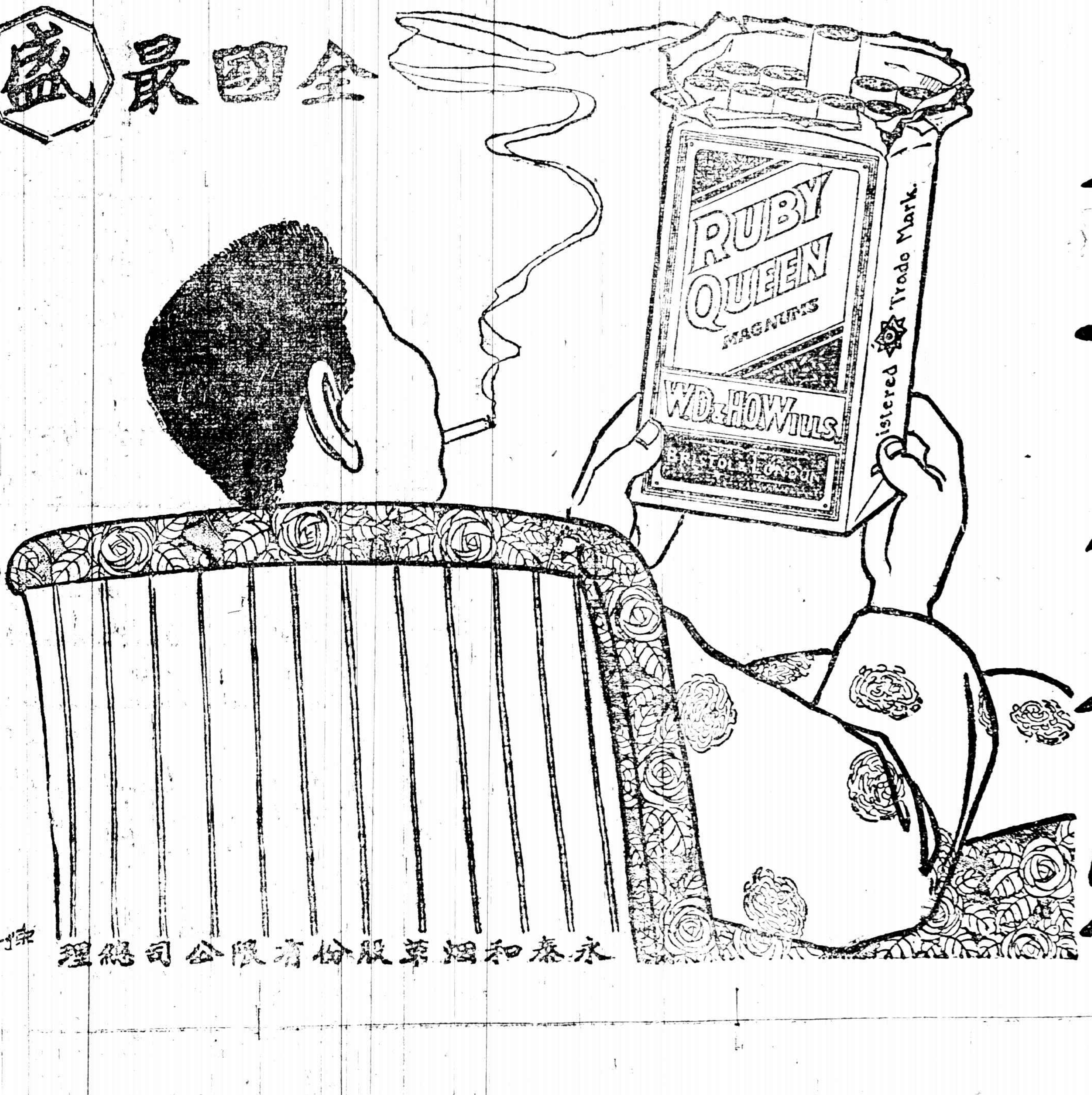

大英牌香烟

全國最盛行之大英牌香烟為君最佳之良伴

永泰和烟草股份有限公司總理

A.1028

要聞

俄代表反對任意動用庚子賠欵

駐京俄代表、前因指庚子賠欵俄國部分補助教育經費問題、向外部提出交涉、外部延至本月七日、始行答覆、內容與俄代表意見歧異、本月十三日、俄代表又致照外部、大致謂俄代表接到外部答覆、悉中國政府承認蘇維埃政府對庚子賠欵之建議爲適當、但覆文中所示之結論、俄代表殊難同意、蘇俄一九一九及一九二〇年兩次宣言中、誠已表示放棄庚子賠欵、但中國決不能只因是而脫去其對於一九〇一年草約之義務也、蘇俄兩次宣言、乃解明其對於中俄關係之意見、並建議根據此項宣言訂立條約、惜中國政府至今仍未答覆、中俄亦未締結若何條約、中國已知兩次宣言之內容、但此種事實決不能自行保証中國政府按宣言實行之權限、中國政府、須俟雙方將宣言內之原則形成時、方能取得原則中之權限也、中國政府兼宣言非法動用賠欵、並以爲俄國已無條件的放棄該欵、兩者皆非適當、蘇聯政府對此應表示嚴重抗議、一九一九年宣言表示放棄該欵、誠未含有若何條件、但中國不獨置該宣言於不顧、復參與侵略東俄、援該欵供給白黨、蘇俄政府祇於一九二〇年宣言第六項中、宣言若中國無論如何、不將此欵共給白黨或其代表、則蘇俄願根據放棄該欵與中國訂約、但在一九二〇年、中國仍繼續撥該欵供給白黨也、現外部否認有資助白黨之舉、以爲本團出於誤會、本團對外部此意甚爲遺憾、本團並再表示絕對認中國政府曾協助白黨、並聲明外交部之否認與案由公文確定之事實不符、且追於經過已往關乎此問題之公文、於證實中國曾協助白黨、第一件公文、爲中國外部一九一八年一月二十二日致[illegible]近至一九二〇年、中國政府尚將該欵交付白黨、而外交部一九二〇年七月二日之第二十五號公文、該文埃政府之手、甘願將該欵獻諸白黨、第二件公文爲中國之第三號公文、該文証明中國政府因恐該欵落入蘇維至赤軍撲滅柯爾扎及其他白黨所領之組織、遂之西伯利亞及中國附近之區域、中國始停止撥交白黨、中國政府協助白黨之事實、既見於中國外部發出之公文中、若中國外部對此事實未加考慮、則本代表或可視爲誤會也、中國政府撥該欵付與白黨、自當視爲予白黨以財政之援助、若中國強謂此不能視爲援助白黨、則今後不免衝有同樣事實發生、中國政府將仍謂此非援助白黨、乃力謀實行對條約親善之政策矣、故中國政府此種見解、對於將來、實爲絕極大之危險、中國政府如坦然承認援助白黨、較諸否認、實勝一籌、蓋如是則中國對俄敵視行動、較可免於重提、且進而証明中國政府已決定進於對俄親善之域也、至於中國政府已自行將該欵撥作某項用之聲明、俄代表團早已預知、此舉顯與俄代表團抗議將該欵維持駐外使領經費之事實衝突、中國擬根據一九一九年宣言動用該欵、但上項宣言並未使中國政府取得此種權限、上文業已說明矣、中國政府在其未經締結條約或其他國際間合法辦法、無條件的正確行定中國動用該欵權限之前、未得蘇聯政府之允許而非法動用該欵、俄代表團對此應提出嚴重之抗議、俄代表團既再行確定其在本年十一月十五日、因教育經費問題致外部照會文中之意見與建議、現更堅決要求中國政府停止非法動用該欵、俄代表團已願將該欵在會議前撥作教育經費、故希望中國政府接受蘇聯政府之建議、且此議實表示中國各大學及全國學生之願望、俄代表團因之尤望中國政府將予接受云云、

孫陳兩軍之最近形勢

東江戰局仍在相持中、聯軍形勢似頗進展、已將樟木頭平湖等要隘克復、然未能認爲十分得手、因陳軍又新定反攻計畫、將棄惠博不守、故非將其計畫打破、則雖得惠博、猶攫石田也、茲將兩軍之作戰方略、錄其概要如左、

㊀陳軍方面、陳軍自石龍敗後、極力收容、尚未有何動作、祇將樟木頭老虎隘等處、扼要防守而已、說者謂其戰鬥能力、業已銳減、非休至三月、不能復來、然此時決無容陳軍如許休暇之餘地、故不能不再求孤注一擲之陳軍林虎所部、實力未嘗消失、其葉舉洪兆麟之衆、雖一敗再敗、然收合餘燼、尚足一戰、但以聯軍既注全力於東江、如銅牆鐵壁、不能飛渡、故特用出奇誘敵之計、其作戰計劃、擬分兩路、一用海圻運兵赴高雷、加以鄧本殷申葆藩呂春榮馮銘楷各部、直進兩陽、攻四邑、猛撲廣州、一棄惠博不守、引聯軍深入、然後以黃大偉援兵、加入林虎部、衆由龍門下增城石灘、仍沿廣九路直取廣州、此種計劃係最近決定、蓋陳炯明本求助於鄧本殷、擬用海圻艦載欽廉兵士、赴資突、襲虎門、以闞水陸並進、關以隸演雄馬永平等失敗、寶安復落聯軍之手、面鄧本殷亦以高雷兩陽正在得手、不欲分兵援救實力、於是一變其方針、擬由南路進取、同時並由東路交擊、一面復請湘軍犯仁化、沈軍攻樂昌、贛軍再窺南雄、以牽掣援、而分聯軍兵力、日本潮汕方面、紛紛運兵高雷、[illegible]由於此、或者不察、謂陳軍將棄惠潮、調兵援虛、以爲立足之地、[illegible]不知潮汕陷沒、[illegible]爲老巢所在、決不肯輕棄、其分兵兩路、實爲擒土要策計耳、

㊁聯軍方面、聯軍自克復石龍後、本可乘勝進取、但以陳軍敗後、其殘部尚多數在鄉落之間、而與博等處鄉團土匪、又多爲陳軍利用、故不能不搜索、然後前進、且陳軍前以空城計、聯軍幾爲所陷、此時亦不能不審慎、此種攻擊惠博之令、所以遲遲始下也、自八日克復樟木頭、入惠之道已通、於是以滇軍四五六七師、協同東西路軍、進攻惠州、以滇軍第二三師及朱培德朱世貴等部、協同豫軍、攻擊博羅、以滇軍第五師及東西路軍已進佔平湖、滇軍第六七師已進佔鴨仔步、準備直取惠州、而攻博羅之聯軍、連日已與敵接觸、陳軍三千餘人爲李易標謝文炳洪兆麟諸殘部交綏數小時、即入城據守、聯軍節節迫擊、僅閱於十一日已將博羅克復、豫軍已逼近惠城、但陳軍既有棄惠博計劃、則此時聯軍雖勝、亦不足恃、不知聯軍於此着早已防備、蓋聯軍所慮者、祇在林虎一路、現已駐重兵於增城正果湯渚附近設大本營於石灘、俾不能越雷池一步、復爲先患預防計、沿廣九路均派兵扼守、東郊一帶、嚴密防衛、以鞏固省城、日昨李烈鈞曾親赴東郊觀察、所有龍眼洞瘦狗嶺白雲山各防線、已詳密周祥、無論林虎已死、士氣已衰、即令孤軍轉圜、而高雷之師、不能同時並進、亦將自陷於絕地、故斯時聯軍惟有一意進取、蓋逆料兩路決不能大舉也、且聯軍所以未向龍門河源進擊者、蓋以湘軍如已肅清北路、即可分兵抄出河源之背、前後夾擊、較易爲力、故有所待耳、

東江戰後沿路視察記

此次東江大戰後、廣九鐵路沿路景況荒涼、頗令人興亂離之感、茲將視察沿路之情況彙述如次、

▲軍車之狀況　廣九火車車輛、前遭陳軍扣留、及將軍輸送軍實、開行迄無寧息、車頭車輛鮮有完善、由大沙頭赴石龍、軍事時間雖有定時、而稽延停擱自晨至午運緩異常、車上半毀破爛、垃圾盈足、蠅蟻小菌、撲入眉宇、傷病兵士之遺痂剩血、隨處皆有、每日由省開行早午兩次、車抵石龍即行返省、不在石龍停宿、至石龍電線、亦未修好完復云、

▲車站之情形　廣九鐵路自石龍至廣州各站、經軍隊蹂躪、各站員司尚未返站辦公、石龍站現爲豫軍住宿、石厦站闃其無人、石灘站爲滇軍運輸所、仙村站爲山陝軍住所、及豫軍兵站、塘美站館覺荷藻、新塘站今滇軍第三軍野戰病院、附屬站均爲有軍隊駐紮、各站現均呈無秩不治之象、

▲沿路之荒涼　廣九鐵路沿路、爲日前東江大戰之衝衛、東受兵禍甚烈、石牌附近山崗、掩埋屍體累累、村民現已紛紛返鄉、仙村沙浦雅瑤一帶、車路兩旁、田邊塘深、日前死屍遍佈、雖經掩埋、因掘土甚淺、臭氣蒸露、二里之內、腥臭猶存、陳軍之遺衣破履、散佈車路、附近村落經陳軍之搶劫、地皮翻落、片物無餘、居民男婦逃避一空、白楊衰柳、斷瓦頹垣、頗足令人憑弔也、

▲石灘之景象　此次戰爭以石灘元洲之役爲尤烈、前陳軍在元洲盤踞住戶、挖破牆壁、以銃射對海石灘聯軍、故兩方住戶牆壁均有槍眼砲洞、死石纍本、毁壞無餘、居民均遠走他鄉、現只餘三數老婦、坐守門戶而已、田邊塘沼屍體尚多、現元洲及石灘由滇軍第四師駐防、鄉村聚處之所、頓成爲荒涼蕭殺之場、良可慨也、

▲石龍之現狀　石龍自恢復後、軍隊雲集、現已分路追擊陳軍、駐防聯軍爲滇軍第二師底行超部、豫軍、西路劉震寰部、東路許濟部、及少數湘軍等、約三千餘人、散駐石龍車站、鎮內、南步、水南、黃家山各處、鎮內秩序漸次回復、横街僻巷、垃圾堆積如山、屍臭浪浪刺鼻、穢臭不堪、傷病兵士及居民、多染霍亂發冷諸症、河面泊有聯軍糧船十數艘、由博羅流下之赤身屍體、日凡數十具、省中慈善團體汗牛充棟、曾不見有赴石龍檢拾屍體、及救濟傷病兵士居民者、誠可異也、

▲死屍之横陳　廣九沿路死屍、前經聯軍派員檢拾掩埋外、現仍發現屍多、由石灘車至石龍沿路、仍約可見、有石灘墟口魚塘邊一具、石灘河下流泊一具、石灘站左側田中一具、石灘與石龍間鐵路橋下裸體屍一具、石龍車站對面站路一具、其餘未發見者尚多、慈善界人士見此、能無有動於中乎、

廣州近狀

字林報五日廣東北海通信云、自九月末、廣州受破後、此間頗安靜、兵亦守紀律、商務漸復活、祇許多人民爲戰時助敵被捕下獄者、迄未得自由耳、有一農人爲助敵、令遊街後五十金云、此間僑德軍官商保木主張將北海及廣西之一角、合成一特別行政區、商至今仍袒陳炯明云、新任官吏近頗注意鴉片及女婢問題、大約目的不在改良、或將因此徵稅、聞鴉片稅已立有專局云、

哈埠小麥平價問題之糾葛

平抑麥價問題、歷經會議、終未解決、察其原因、在空方固幸得補既失之資、存方不甘棄已獲之利、致雙方爭執、各不相下、空方致兩商會函、已誌昨報、茲再將存方致兩商會公函、披錄如下、

逕啓者頃據糧商永發成、世合公棧、厚德宗、裕通厚、隆源盛、益豐長六家函稱、敬啓者、查今日糧食交易所布告內開、奉道尹一八一九號令開、案查前以麥價飛漲、有妨民食、曾經令行該所、將梁泯克利抑以資救濟、至已成之市、亦責成該所約集各會、妥爲處理、以免利害衝突、乃迄日以來、糧業公會、與交易所、未能十分融洽、致期市停滯、市面頗現不安之狀、本道尹迭准命令、原只限於梁泯克、對有適中近三期已成交易、如何了結、交易所自有責任、未便過事干涉、如當此糾紛、尚復成何事體、當經函知道裡外兩商會、籌議維持辦法、本月五日復招集交易所道裡外兩商會、開會討論、會議結果、僉謂非限制最高價額、及不準增加車限、不足以解決、緣將遠期定爲一元七角二分、中期定爲一元七元七分、近期定爲一元八角二分、照此價額、許落不許漲、且只準了事、不得再行增加、交易期卯、如須麥子可交、準照上價化事、但願交麥子者、仍聽其自便、如此辦理、庶爲持平、請求主持等情、本道尹爲維持市面、一片苦心、當爲商民所共諒、自此令行之後、萬望各方均以大局爲前提、迅行按照所議籌畫了事、不得再有指摘挑剔情事、保持地方商民、亦官廳同有顧負之責任也、合函令仰該所即行遵照辦理此令等因、查此事前經道尹遂達道裡外兩商會、梁公仲桃、副經會議結果、照期行公定之價、遠卯小麥訂爲一元七角九分、中一元八角一分、近一元八角八分、照此行市、許落不許漲、曾函請道尹轉令該所遵照在案、昨日午後道尹復又召集兩商會、及交易所、公同會議、據稱本徐穆四會長開會報告、交易所方面因商會訂價過大、由伊片面改訂爲一元七角二分、一元七角七分、一元八角二分、四會長因不同意、故未簽字、今道尹公事、竟指爲與兩商會會議、結果與四會長報告未免兩歧、此項公事、關係前途利害、甚爲重要、爲此函請貴會、即日轉詢兩商會、以求底細、臨時果表同、望即迅函道尹公署、聲明更正、藉免流弊、將來如何之處、並望示覆爲盼、此致糧業公會等因、准此合行函知所云、於糧價高低、至有關係、究竟異象如何、如該函請貴會查照、各糧商所稱情形、是否錯誤、應否更正之處、迅賜示覆、以備轉知各該糧商可也、此致哈爾濱道裡外兩商會等語去後、道裡外兩商會函覆糧業公會云、逕啓者、案准貴會函開、據糧商永發成等號函稱各節、均悉、查敝會等前經道尹囑託、公平評判、幾經磋商、擬定照交易所十一月二十七日公定麥價、遠卯一圓七角九分、中卯一圓八角一分、近卯一元八角八分、當經函請道尹裁奪去後、至本月五日、道署會議、改訂一元七角二分、一元七角七分、一元八角二分、係屬交易所提議、經道尹主持、敝會長等當場表示不能代表存方承認、並拒絕簽押在案、茲准函詢、相應函請轉飭查照可也、又聞交易所對於此事曾派代表郭太鳴、（本埠松江日報經理）於日前赴長面謁孫督、備陳此次蔡道尹之平價、凡存空各戶、均不滿意、有礙市面、孫督因於日昨（八號）電致道尹、略謂交易所郭太鳴函稱、該埠糧價、漲落不定、有礙市面、道尹爲維持交易、平定價格、凡存空各戶、均不滿意、相率罷市、市面遂形恐慌等情、究竟該道尹所平定價是否公平、應即詳察市面實情、規定一切等語、

唐式遵脫離二軍關係之始末

成都通信云、大戰以後、敗軍紛易旗幟、此近世之通例、而亦不足責者、然其原因不僅爲迎新棄舊、投機趨勢者、或因主義不治、乘機離異、或因勢窮力竭、又與主軍已失聯絡、而無所歸宿不能不暫投屈抑以俟將來者也、去冬[illegible]與迎新棄舊[illegible]對其[illegible]、[illegible]之際、與[illegible]、不肯輕於[illegible]、[illegible]更旗幟者實繁有徒、往者固不可以觀矣、渠初爲二軍肆混成旅團長、當楊森敗退時、渠即代統其衆、歸第三軍第七師組織、去歲戰事發生、渠即爲導火線、與第七師處於對敵地位、三七師敗走北道、渠率省令駐安岳樂至、適楊森西上、渠又投歸舊主、與省軍爲敵、轉與三七師爲友、幾經變覆、時思時仇、其中無知枉殺多少健兒、未免太覺過分矣、其他楊春芳李超等、皆各有各之懷抱、至於唐式遵則大有苦衷焉、伊與二軍之關係湊深、又爲劉湘派之中堅人物、今遭以出此者不得已也、請略言其已往之歷史、暨近日之態度、初劉湘爲川軍二師二長時、伊即爲步三旅旅長、當庚申川滇戰起、劉湘爲攘熊派之健將、轉戰於合州遂寧安居之間、軍鋒不利、敗退川北、當是時湘部陳從芳既漢携貳、蕭當德又率軍潛逃、所虛師部歸所、湘之軍勢可謂危且弱矣、而唐式遵當此艱險之際、始終隨湘、不變初衷、迨退至保寧、唐式遵始改編爲三混成旅、斯時熊氏見劉湘軍力單弱、不敢窺門、時援楊森和袁彬兩部、受其節制、於是二軍之名始立、錢後反攻成都、沿下渝城、唐即調任二師師長、駐紮川東一帶、壬戌劉湘下野、川中排楊戰起、唐因二軍之關係、亦參加戰團、二軍敗績楊退駐鄂西、今春復隨楊返川、由夔萬而涪瀘、轉戰幾二千里、令秋省軍下過、遂由涪陵、楊森先搶渝救、唐則下合江、直援渝南岸、然事機既誤、旣敗於江津、復受於江津、爲省軍周西成趙子模兩部所困、後與二主軍隔絕、始退綦江、與楊森芳共駐、無如楊又爲呂超所編、自顧環境、不能不退茹叙永一帶、四面皆敵、處境實爲難堪、當此時也、苟爲孤注一擲、未容不可、然徒傷部屬、勢失立錐、並且無補於大局、附近日已通電、爲接除戰禍、促成川省自治起見、特宣告脫離戰團及二軍關係、更名四川陸軍第二師、歸川軍總司令劉成勳節制、師部駐叙永縣勸學所、其所部黃炳梁楊各團、均同駐一城、候國駐古宋縣、劉團駐古藺縣、軍後劉總司令指定新防、即行遷移、並分派代表李萃蓀王恕谷華伯元赴成都、周劍三劉佐卿傅磨鈞赴渝城、黃伯言丁良時赴瀘縣、秦驥轉赴敘嘉、分向各當軸接洽表明態度、及現在苦衷、想不難得各方諒解也、（十一月二十四日）

軍人滋擾鐵路之現象

字林報十二日京訊云、某報稱閱合北方四大鐵路、佈滿有十五萬乘客不付車費、大半爲兵、按各路爲兵佔據[illegible]、[illegible]一九二〇年[illegible]、其後情形[illegible]、乘客不堪兵之滋擾、[illegible]一星期間二次之現象、[illegible]、[illegible]特別快車外、兵亦佔優勢、最可慮者、[illegible]、頗等市幾全是兵、不取、強佔座位、日者有兩人男女多名、自強登口乘乘頭等車、發車見皆是兵、車後附一紅十字會車、西站本有病、上車後加掛、並一紅擬收乘紅會車、但待估一座位、乃該車已爲一軍官所佔、四周有衛兵三十人、當然不許、此種橫漫情形、人已慣見之、吾人不解該路概負有鉅借、政府似不欲理者、

關於閘北水電廠之來電

時報轉六十縣公團致交老總、閘北水電廠收回商辦、省長忽然撤消、始以爲誤會、不料近日竟有委員會之組織、官商合辦、昭然若揭、何以置之不論、獨在此首倡時者見、同人等無任驚訝、在商辦案未經合法解決以前、無論如何組織、概不承認、江蘇省議員[illegible]等[illegible]名

蘇省政聞

▲航政局……捲烟特稅處……徵收局

蘇省航政、自籌辦以來、已閱半載有餘、近分局成立者、計有上海、丹徒、揚州、清江、常熟等處、其他各地、須陸續設立者尚多、惟以有人反對、極力持謹慎態度、對於籌備進行計劃、不肯輕於擴張、限制頗嚴、現省議員蔡君植等、向官廳提出質問、略謂航政關於外交內務所甚重、若以人言爲進退、致要政遲滯、吾將誰歸、且查航政局已成立七閱月、損失公欵爲萬、始克撤廢五六區、專關預算、豈容停頓、究係辦理者不力、抑由長官督促不嚴、紹應依法提出質問云云、省署尚未答復、

蘇省創辦捲烟特稅、當最初籌備時、本擬特設會辦、以有人反對、乃擬兩屬於財廳、由廳酌派人員、兼任其事、以期撙節用費、近分區招商承辦、認包稅額、已達二百餘萬、其上實一區、尚不在內、商人所以如此踴躍、因由官廳對於原定章則、已留以活動餘地、當此試辦之際、如實有礙難、可以確其盡徵盡解、故商人爭先攬包、茲財廳以現狀甚佳、且公牘其繁、乃於財廳特設一總處、各區設稽核處、總處置科長二、科員六、辦事員雇員若干、稽核處設稽核審記等員、以期辦事徹捷云、

蘇省署前以各縣特設徵收局、由縣知事兼管、徵收極形疲玩、因擬於各縣特設徵收局、專任徵收事宜、嗣以各縣羣起爭持、因而作罷、茲兩省議會有人主張、仍須設徵收局、以免官吏中飽、其局長由省長委任、惟以本地人爲限、現方草擬此項章程、擬向省署建議、不久將提交大會、

浙議會議事記

浙議會十八日、二十六次大會、議員先後簽到、葉壽丁仁等八十二人、政務委員楊文洵富光年盧錫垣李金章四人、首由許國楨動議、許祖謙任議長、在杭州報謝屬同人、自應依法懲罰、旋任許兩議員、在坐默無一言、僉以此等事件、毋庸在大會討論、交紀議事日程、四議補助寧波私立效實中校補助費案、王潤王倪表示反對、張鴻材葉向陽處旋寶王承顧表示贊成、表決結果、贊成審查報告者五十五人多數、遂補助二千元、二讀通過、省署三讀、歸葉修動議、建議股第一次審查報告、關係人民陳請事件、本會爲民意機關、自應提討論、衆贊成、建議股長任兆年、報告審查結果、十案均照付議、公決排入日程、再行討論、王潤勛議、關於省自治各案、（第十四至十八案）變更日程先議、衆贊成、許祖謙云、出席人數不足、議長命速記檢點、則僅六十餘人、不足法定人數、遂振鈴散會、

要聞簡報

▲北京　特種四年公債抽中七籤、計[illegible]、

◎馮玉祥夫人劉氏、前因患熱病、在協和醫院就醫、日前病已全愈、從同南苑、不意近轉復發、乃復入協和醫院、[illegible]

◎[illegible]

◎旅京皖人在安徽會館開會、反對馬聯甲兼任省長、

◎[illegible]

◎外交團前日[illegible]、照會外部、[illegible]

◎取締各地外僑犯法問題、外交部曾於前日根據行政執行法第六條之規定、即凡外人有違法行爲、我國得直接自由處分、照會外交團、經各國公使會議結果、[illegible]

◎齊燮元銑電府院、請依法取締[illegible]、

◎英國大東公司所借京沽電線合同、及丹麥大北公司大沽至京沽間借綫合同、均將期滿、聞外部已照會英國丹麥兩公使、請將頭錢合同繼續、則大東之借線辦法、[illegible]

◎交通部近因各省自民國二年以來、積欠官電報費約達二千萬元之巨、以致各局經費因之日形困難、日昨特通電各省催繳、

▲直隸　直軍於十四日乘津浦專車、檢閱駐守各地之二十三師、並巡德縣、查看兵工廠、

南京短篇

◎省議會十八日仍開各項審查會、十九日開大會後、即行宣告閉會、雖有少數議員主張延長會期、不能得多數之贊成、

◎揚中縣公民黃恒遂等、以揚中彈丸之地、土瘠民貧、呈請省議會歸併丹徒、並提出應行裁併理由六條、惟省議會已屆閉會、難期議決、

◎省議員蔡君植等、質問韓省長、對於杭政局、何不催實進行、以紓杭困、請其限期答復、

◎督理安徽軍務馬聯甲、定今日由蚌埠來寧、會晤齊督軍後、即行赴皖接受省長任、

◎省署據閘北各公民禀呈、如不改歸商辦、即行停止水電費、已飭令實業廳查核辦理、

◎韓省長委任錢任瑞裘恩提、爲全陝道屬國省各稅監察委員、財政廳委王格桂、爲本廳委員、

◎平民教育促進會、派員分赴各校考試修業各生、

◎省立第一女子師範、本科四年級學生、定於二十九日假公共講演廳、舉行音樂跳舞大會、

◎大勝關稅務所長薛爾安、昨已因病逝世、韓省長特派往弔唁、

◎公府昨有密電來寧、徵求齊督軍韓省長、關於京中政局國會財政各項意見、以備採錄、

◎留法蘇籍勤工儉學生、以省議會議決補助經費、迄今未獲發給、現因年關在邇、特來電催撥、

◎省公署烟布徵收捲烟營業特稅、總分稽徵處組織完程、飭令各徵收區域、從速籌備徵收、

杭州短簡

◎嘉興吳興各電話公司、爲便利交通起見、擬設置長途電話、已由各紳理協議一切、擬推代表赴省進行、

◎十八日上午十時、盧夫人出殯、張省長赴城站、率同各條屬致祭、督辦處科長何國華、闞康、率軍護送至龍華、沿途地方官紳、均設路祭、

◎杭州總商會、以時局影響、人心惶惶、特於十八日午後、召集各團體紳商、妥籌救濟辦法、先由陳屬民致函張一麐、商請江浙和平會議、電請盧齊表示意見、以便布告公衆、藉定人心、

◎省會警察廳、憲兵司令部、會同檢查日報、禁載若言、

◎張教廳長、昨日電永康知事暨中學校長云、該校秩序、責成該知事維持、并仰該校長迅速開課、具報核辦、

◎天台中校全體學生、電呈教育廳云、輔生濫職中校、荒廢生徒學業、懇斷恩准撤換、毀學匪徒、務懇究辦、

◎改良蠶桑評議會、設評議員三十二人、互選正副評議長各一人、依奉省長核准後、通告定期召集、

◎省署奉省令、各縣蠶桑傳習所、及模範蠶種場、與蠶廠派女蠶傳習所畢業生、前往服務、

各縣消息

江甯

教廳提倡平民教育　蔣教育廳長以推廣平民教育一案、業經第七次教育行政會議通過、而縣急起直追、財日果辦、特擬定辦法、提前呈請韓省長核准施行、其草擬提辦平民教育辦法如左、（組織）各縣由縣知事邀同教育局教育會、及農工商會等法定機關、合組平民教育籌備處、以資提倡、（期限）呈請省署令行教育廳、轉飭各縣知事、於民國十三年一月以前、每縣至少設立平民學校一所、（經費）除由平民教育籌備處或其他團體設法籌募外、每年於縣公欵項下、酌量撥補、列入縣預算、提交縣議會議決、（考核）省縣視學教育局長教育委員、對於平民教育應特別注意考核及督促、

視察私立中學竣事　齊督軍韓省長、前以私立中學校校數甚多、良莠不齊、殊有調查真相、以資整頓、特派臨時視察員劉仁暖沈步洲、逐日前往視察、茲聞現已竣事、成績甚佳者爲鍾英、南京、正誼、成美四校、其劣者則爲江南、適存、暨南二校、

電請規定孔廟專員　齊督軍韓省長、前以本省各縣孔廟、至今未設專員典守、以致一般無識軍民而發生拆毁居住之事、時有所聞、似此行爲、若不急妥籌辦法、殊乖尊崇之意、月前特爲此事、會電部、請迅速規定孔廟官制、以利進行、而資遵守、乃事隔匝月、尚未有電復來、而日昨又有會擬孔教文會會長馬鼎銘、來省呈請派員典守孔廟、齊韓兩長、又於日昨電催內部、從速發表云、

東大火災後之善後　南京東南大學一字房被焚情形及其善後辦法、已連誌本報、茲聞該校對於恢復事業、甚爲孟晉、除教職員各願捐薪一月、高師部畢業生各願捐銀二十元、大學學生亦各自認捐款項外、其畢業同學與亦議定每人至少捐助銀四十元、業已有函到校、按該校畢業同學有四百人、即以每人四十元計、亦已有一萬六千元、誠亦足爲辦理恢復事業之一助、而其愛護母校之熱忱、尤令人無限欽敬云、

●發展社會教育之商榷　江蘇各縣通俗教育館聯合會因爲省教育行政會開會各縣教育界人員多數到會特具意見書、藉供商榷、原文有敝會產生甫匝月、凡百事業、絲毫沒有頭緒、因此於進行方面、也絲毫沒有建白、何幸江蘇省第七次教育行政會議、正値此時開會、敝會同人、不揣謭陋、謹具意見、願與貴會諸君、作誠懇的商榷社會教育的重要、凡深明教育原理和教育狀況者、類能道之、惟吾人苟平心靜氣、一究其實在、則各縣之因陋就簡、或並雛形而不具者、實居多數、此非各縣教育當局、對於社會教育事業不欲熱忱提倡、亦非各縣教育當局對於社會教育事業、視爲無足重輕而第一原因實爲經費、蓋各縣現正力謀學校教育之發展、而學校的經費尙感不給安有餘力、以顧及社會教育、自第六次教育行政會議以後、關於社會教育經費的來源、已有明令的規定、各縣教育當局、果能確實劃分、全縣教育經費中百分之五以至百分之十爲社會教育經費、則社會教育事業、縱不能如學校教育之有偉大成績而煥然可觀的評語、自有一線希望、社會教育千頭萬緖、而能容涵多數事業於一處、得有具體的辦法者、厥維通俗教育館、據最近調查全省六十縣設立通俗教育館者僅四十有七、然此四十七縣之通俗教育館、復因受經費之拘束、多無成績之可言、吾人對於社會教育經費、既有上述的規畫、則進而爲通俗教育館之設備和推行、自能分外順利、諸君係教育行政領袖、請於此加以督促和提倡、俾已成者逐漸改進、未成者尅日籌備、以上兩點、敝會已正式向官廳請願、茲當諸君在寧開會之際、用具梗概、先行商榷、幸諸君三致意焉、

蘇州

●平民教育委員會開會　蘇州平民教育籌備會、十五日下午四時、又假青年會、召集該會各委員、及本地各學校各團體代表等、開委員會、集議籌備平民教育一案、臨時簽到列席者、有該會委員、現任蘇州市總董蕭炳章、南區警察署長潘承鼎、吳縣公共體育場職員彭鐵伯、青年會幹士姚鐵心等、約二十餘人、開會後、公推東吳大學史襄哉主席、報告開會宗旨、繼即公同討論、當場公決議案四件、(一)通過本會簡章、(二)籌集經費一案、公決籌欵方法、兩途進行、其一由會函請本埠各學校各團體、在教職員月薪內、酌抽百分之幾、補助籌備平民教育經費、其二由會函請各團體、每團體担任平民教育經費五十元、並表決同時向各方面、分途籌募、期於速成、即定明年陽曆一月底、爲截止收欵日期、(三)通過宣言、(四)由會函請蘇州學生聯合會、分函各校、一致籌備游行、演講勸募、又定於本月十九日、下午四時、仍在北局青年會、召集續開委員會、

●省校教職員聯會紀事　蘇州省立學校教職員聯合會、十六日上午十時、假座城內護龍街怡園、開第十五屆常會、臨時簽到會員四十五人、由彭敏伯主席、報告此次赴甯、參與平民教育會議情形、略謂吳縣平民教育、勢在必行、業規定蘇城內外、共計先行籌設平民學校六所、限於明年三月內、一律成立、現已舉定執行委員、本埠各省立學校校長、均被推爲執行委員、至設校經費問題、亦已由吳縣教育會、商會、農會等三法團、及本會分任、應如何籌募之處、請衆討論云云、經衆集議後、公決由各省立學校、分配籌募、次議省校教職員年功加俸一案、公決由本會提出理由、呈請省署致函照辦、另有教職員任期案、及請各省立校校長必須担任教科等兩案、亦以茲事體大、非大會所能議決、故均打銷議畢散會、舉行聚餐而散、

●雷紳興學被控案解決　雷光士九歆、庶吉伯紳雷海番、捐助鉅資、創辦純一小學、借用吳縣學宮餘地、改建校舍、曾被律師朱潤、在省署控雷有侵佔學宮、毀滅古跡等情、即經省署、令行吳縣知事、轉令教育局、查復在案、茲由純一學校校董、邑紳吳蔭芝、蔣召棠該校各校董、開會討論、僉以雷紳捐資興學、功在桑梓、若聽其橫遭譏議、恐寒後來者之心、公決、由吳紳領銜、聯合該校全體校董、呈省署爲雷申明、朱等所控、悉非事實、學宮中之遵山亭、既未毀滅、而王帝河亦早已填平云云、昨已奉到省署指令、大云、據呈已悉、旣據申明雷紳之興學可風、及並未損壞學宮、應即免予置議、

●籌欵建築青年園　蘇州青年會、前將該會西首高墩平治後、現擬建築小園一座、名青年園、惟因經費困難、議定於二十七號晚七時半起、開映影戲五日、發售入場券、所得券資、悉充建築青年園經費、想屆時當有一番熱鬧也、

南通

●水利工程之進行　南通全縣官紳、謀消弭境內水患起見、特擬籌款、大興水利工程、迭經縣水利會、邀集各區紳董、討論舉辦方法、函縣轉省核奪、計畫中之工程、(一)建造閘涵工程、直接出水之閘九處、涵洞十一處、間接行水之閘二處、(二)開濬河道工程、整理鹽運河、濬治下游入江入海各港、以上各項工程、刻已由水利會、分別進行矣、

●教育指導員來通　前任無錫省立第三師範校長、現任蘇省農村師範教育指導員顧述之、於十五號來通、當往四鄉視察各小學校、十六號並在代師附小校講演、聞者甚衆、

揚州

●槍斃盜犯四名　江都探警前次陸續拿獲迭次搶刦大達公司輪船、事主陸長境、徐方貞、周萬明指控事主徐國俊之胞弟徐小定子各案內匪犯黃廷才(即黃小蓮子)高貴才、(即高銅匠)楊瑞西、彭時得(即彭時德)經縣歷次鞫訊、供認不諱、依照刑律、判處死刑、詳請軍省兩署復判、刻奉指令照准、曹知事遂於十七日上午將該犯等由獄署提出、驗明正身、押赴西門外刑場、執行槍斃、以昭炯戒、

●電知會辦行踪　北京鹽務署電淮運使、以稽核總所會辦郭爾敦氏、十五日在京動身、調查鹽務、十六日至寧、十八日往滬、仰即妥爲接洽等情、當以電文末註明十七日行踪、恐此日來揚、已令緝私守衛軍隊、在城外迎迓矣、

●議去河堤樹木　竇慶鮑執之、江都任廖山、以運堤樹木、匪獨不能保護堤身、因樹根之發育、實足以損河堤、提議處伐河堤樹木、以保運隄、業經水利協會公決、函請江蘇運河工程局、查照辦理矣、

●淮關代表離揚　江北各埠商會齊集揚州、會議關稅事宜、曾電請淮關監督李满田、派代表孫映青來揚與會、茲悉該代表、在此勾留數日、已於昨日返淮矣、

●呈報更調校長　第四區第六校長王崇啟、經人在縣控告曠職、縣令教育局將該校長撤換、或將是校停辦、俞局長查該校前係王紳王輔臣創辦、故爾設於該族祠內、此外附近並無他校、如果停辦、未免因噎廢食、自應將校長撤換、調四區四校長王世璇補充、另以劉乃怡充四校遺缺、呈縣署核准、分給委狀服務矣、

鎮江

●查禁棍徒聚賭　縣署昨奉金陵道尹令開、案查徒邑各鄉、每有外來棍徒、勾通內地無賴、借慶賀之名、廣集鄉間子弟、晝夜狂賭、盜賊潛伏、在在堪虞、自非從嚴查禁、不足以肅功令而弭隱患、合行令仰該知事、迅速嚴飭各警察分所長及所屬水陸警察隊、隨時嚴拿懲辦、毋令若張匪跡、致有意外、並將辦理情形具報察核、

●募欵開辦粥廠　鎮邑城外萬家巷冬賑局粥廠、籌辦賑濟事楊朱二君、以時届降冬、嚴寒在即、小民流離、困苦萬狀、爰商之商會于會長於十七日午後二時、在商會邀集各業董事、籌議募欵方法、一面呈縣署撥借二千元、以資接濟、

淸江

●暗殺案之所聞　南門外方宗桂陳秀之爲人暗殺一案、頗惹地方之注意、對於警察、加以抨擊、聞將由某議長領銜、爲一種公牘發表、至陳被暗殺之原因、外間傳說不一、有謂出於暧昧者、則其妻包氏、貌稱嫌疑、不足出此、據某界消息、陳於秋間、知有匪以販布爲名、匿居閘口某販店、與諸偵緝者、往逮捕、則已遠颺、此次之死、或出於報復之一途云、

●懲罰考試吏員　淮陰縣知事朱光毅、與高等廳委員葉在廳、會同考試吏員、發表如次、錄事林長年等三人、候補錄事李章等三人、錄狀生張士傑等三人、檢驗吏曹永華、承發吏高廷佐等四人、法警鄭文彬等二十八人、並云、黜除錄事等名目、禁止需索等語、但恐表面文章耳、

●教育界近事紀　(一)成志初中舉招春季一年級生五十名、(二)九中十週紀念、兼新屋落成、舉行慶典、演劇一星期、校長張開軒請費任之、黃觀翔、陶知行諸君到淮講演、(三)誠武初中、新曆元旦、演劇娛樂、(四)成志初中學生、將與美立農業中學學生、及私立誠武初中學生、分期比賽足球、地點在水渡口及府門後場兩處、日期未定、

徐州

●反對徐關改行新稅　徐布關改行新稅、由本埠商民推舉代表赴寧交涉反對、迭誌本報、現本埠各機關聯電督省兩長、請裁併徐關、文云、南京督軍齊省長韓鈞鑒、徐分關舊行稅則、改依洋碼、商民惶恐、業經公推代表奔赴請命、並報由銅山商會及全省商會聯合會轉呈在案、查增加稅欵、直接取之商店、即間接取之人民、光復以還、地方不靖、人民損失旣鉅、担負更屬非輕、生計所關、只能設法維持、不應再增負担、淮關稅則、柴炭日用之需、肩挑貿易之品、無不有稅、在徐州並無此項商販、稅則萬不適用、況查徐關本非收稅之所、原爲堵截偷漏之口、徵收之欵至微、人民未加重視、近年津浦隴海兩路貨捐局同駐此間、一物萬無重徵之理、壽臣等對此事未加考究、並以商人奔走相告、悉心調查、始知商人所言、絕非虛語、爲此公電瀆懇、敬乞迅令淮關、先行撤銷專員、再令裁併徐關、以輕人民担負、而維生計、至爲公感、銅山縣農會長張壽臣教育會長顧馨振六市十二鄉總董鄭於恕胡伯欽林國樑吳凌歲等公叩刪、

●警備隊赴城東勦匪　近來城東一帶、匪氛復起、巨匪曹傳金曹文行張四等率黨徒二百餘人、在徐城子一帶搶架、日昨單集市保衛團總曹芝楣來城報告、崔知事當派警備隊排長郭玉標即日率隊前往、偕同駐防該處之軍隊一連搜勦云、

●小學教員請復原薪　大彭市小學教員聯合會自成立以來、即按日開會、對於復薪事、積極進行、十六日下午、又在縣教育會開會、由李化南主席、議決致函教育局速行恢復原薪、如不得圓滿答覆、下週或將實行罷教云、

無錫

●開濬運河之動議　南門外羊腰灣至日暉橋一段、運河淤淺、船隻擁擠、現由南門各紳商發起、將該段運河開濬、以利航行、特於十六日下午三時、在絲吐公所開會討論、到會者二十餘人、先由黃卓儒提出致市公所董事之公函、請市董事補助經費、竭力提倡、繼推定請願代表十五人、訂期至市董事處面晤接洽、以利進行、至經費問題、因工程尙未測量、故暫緩討論云、

●馮知事因公晉省　縣知事馮瑞翔、近以省政府所有催解銀欵之文、雪片而至、實屬窮於應付、故於十六日下午赴寧、謁見韓省長、面陳一切、並聞於水利滯徵案、亦有所稟陳、至署內日行公事、則委第一科主任鮑是鏞代拆代行、已呈報上峯、暫分咨各鄉董照矣、

●耀明公司董事會　耀明電氣公司上次股東會議決各案、擬出董事監察等情、已誌十五日本報、茲悉該公司於十六日舉行新董事會議、列席董事、高映川、華釋之、單紹聞、孫鶴卿、楊翰士、蔣哲卿、夏伯周、唐聖海、張德龍等九人、薛南溟楊翰笙楊蔭生未到、由楊翰士楊仲滋單紹聞代、華叔琴未到、未派代表、下午二時開會、新董事依次就職、公推單紹聞爲主席、即於董事中互選董事長、及副董事長、開票結果、薛南溟得七票、最多數、當選爲董事長、孫鶴卿得七票、最多數、當選爲副董事長、當即電知薛董事長、請其就職、適薛君有事、未能接洽、次即公請孫副董事長就職、孫君即席聲明不願就選、謂選不就、致關議案未能實行、須俟董事長與副董事長就職後、始能依次進行、最後公推董事長、由主席宣告散會、

●救火汽船之演技　上海救火聯合會於亭大廠製造之救火汽船一艘、於本月十六日由蘇州來錫、停泊通運橋下大有棧碼頭、該船長四丈闊一丈二尺、有四十匹馬力、裝置磅浦一隻、取救水面火警、由亭大廠主任陸全蘭親自駕駛、十七日下午在通運橋下河中試演技術、本邑各救火會均往參觀、成績頗佳、聞本邑工藝傳習所、亦有救火磅浦一隻、一寸噴出水十二丈、擬與該船比賽云、

松江

●火車碾斃兩馬　自嘉開申之區間車、於上午九時許行駛南外大涵涇鐵路橋附近有一黃馬被碾兩斷、旁有一白馬、亦被車擋致死、該處血肉橫飛、慘不忍覩、

●市董會開會記　松江市董事會、於十八日下午五時半開會、列席董事爲閔瑞芝、朱杏生、吳伯揚、吳伯康等六人、閔總董主席、直至晚間七時始告散會、茲將議案錄下、(一)議決請吳蓮伯庚前往與電燈公司驗看新合同、(一)議決裝置電燈俟電燈公司新合同成立再行酌議、(一)三秀橋案議決從秀南橋入手做起、(一)修馬路橋案議決本公所助洋三十元餘請警所於馬路捐項下撥用再不足請兩岔警董就近募捐、(一)修東明橋蓬萊橋案議決八十元、(一)郭家橋案議決五十元、(一)跨塘橋大街案議決補助三百元、(一)茶亭案議決助洋二十元、

●市議會之三讀會　松江市議事會三讀會、於日昨開會、到議員十八人、由副議長周鶴卿主席、五時半開會、議案共六件、(一)市議員緊急動議、自治停頓、已有十年、兩常同志同審崇德崇善等六項事業、歷年決算餘應撥充道路橋梁案公決應由本會請董會於締造決算時、將該項列入舊管、以便本會稽查、(一)董會交議電燈公司請訂合同案、決議查商辦電燈公司、前於民國二年承辦本市電燈、與本公所訂立合同、雙方遵守、期限十年、現期限已滿、舊合同當然不生效力、應即取出註銷、再由本會另訂辦法、胡議員審查報告補裝路燈案、俟本公所將本市電燈訂定辦法、再由董會於緊要處酌量補裝、(一)董會復查修理橋梁案、(甲)拆平三零橋、(乙)拆卸紅欄干橋、(丙)修理郭家橋、(丁)修理跨塘橋大街、(戊)改造茶亭、請責會與請興人將酌辦理、議決修理橋梁各案、應請董會通盤籌劃、審度各地方情形、分別輕重緩急、於修理橋梁項下酌量補助、惟郭家橋地處鄉僻、捐募爲難、請董會酌給補助、(一)董會覆查谷水道院取歸市有案、議決請董會從速收回、(一)董會復查濬潔河道案議決請董會復查究竟有無侵佔情事、再行核辦、(一)姜世經質問輔德預算案、當由閔總董答復、允日內交會、遂宣告閉會、已晚間八時矣、

嘉興

●教育會改選後所聞　嘉興縣教育會、於十六日上午、開當年大會、改選職員、其情形已畧誌昨報、刻悉是日開票手續、非常繁雜、至五時半鐘、始行揭曉、全部職員、所得票數如下、「正會長」計宗型一百三十六票、「副會長」陸祖穀一百零九票、「職員」孟儼一百十九票、田文淵一百十八票、楊景楨一百十票、方英一百零六票、陳樂舒一百零三票、吳文開、屠丙華、丁炳忠、各一百零一票、錢王琬、陳振麟各九十七票、盛敬熙七十九票、錢邦傑七十七票、朱裔昌七十四票、范古農七十一票、吳其章、夏豐彰各七十票、鄭思忠、趙泰祺、沈銘、各六十一票、陳鼎、錢兆祥、沈衍猶、各六十票、駱維良五十九票、朱一懋、趙晨、各五十八票、沈錚五十五票、李一民五十一票、陶元鑣四十九票、吳兆蓉四十五票、陳篤四十四票、程濂計宗主、各四十三票、現該會已將改選情形、呈報教育官廳備核、惟查此屆新入會員、雖有一百七十五人、但以鄉區居多、城區方面、選舉甚爲詳慎、當選舉畢後、曾有人提出質問、是晚並由一部分小學教育界、電告教育廳、表示異議、請求重選、北亦本屆教選中之一小波折也、

●南商聯會開會紀聞　嘉興南門外商聯會、於十六日午後、在本會事務所、開評議幹事聯席會議、到者三十餘人、由沈作則會長主席、提議事件如下(一)共濟國因糾閒欵、請理脫欵糾紛事件、公決結算兩歉、按股勾攤、由經理負料理責任、(一)關涉漕河埠泊船案、公決派員勸令移泊、和平解決、(一)常會自本日起改組、每組兩人、按日輪任、當推蔣紡助、張麗泉、吳鳳孫、夏逢彰、黃相生、周杏由、沈耀夫、吳翰卿、錢伯中、金子文、陳春濤、陸炳秋、焦蘭卿、王嘉猷、汝捷知、金紫封、周履庭、車彥如、張大貴、孟炳榮、忻子鐘、卜友生、沈子封、沈季峯、方伯堅、顧欽元、趙安甫、湯瑞宣、沈嘉凡、劉祖兆、姚丙章、芮君方、劉志浩、宋菊生、錢菊如、徐殿臣、唐紀雲、錢鳳崗、等四十人爲常駐幹事員、分日服務、

●統捐局長履新紀事　嘉興統捐局長徐季倫、因兄喪回籍、請假三月、遺缺由財廳委任陳丙華接代、現新局長已於十六日正式接事、人員小有更動、頃該局長已將接事情形、電呈省廳察核、十七日晚、

湖州

●電燈爭潮已解決　城廂電燈裝戶、前因光暗關係、致與公司發生交涉、現經市政公所出面調停、並擬定兼顧辦法、方告解決、並特摘要舉錄三則如下(一)除歷本月電費、槪以七折繳納、惟裝火表者不在此例(二)凡自十一年度起裝者、嗣後遞減五盞期限新機開火日止(三)如已剪線之戶仍欲裝用者、免收接裝之費、

●暫行拆除過街樓　醃臘公所構築之過街樓、迭奉縣令取締在案、以重消防、而該公所强持一理、抗不遵行現又屆列非法之理由、申請撤銷前議、昨奉批示、路詣查本案業經市政籌辦處議決、且應取締者、非特該公所一家何得擅請緩辦、實屬蔑視法令、仍仰剋日拆除毋再玩延遲、

時評

●武劇　(素)

財部互鬨之劇未終。衆院流血之幕又啓。北京城內之武劇可謂層出不窮矣。趙王爽鬨趙幾免職。王則挽留。此非愛王而惡趙也。亦非王直而趙曲也。蓋當局有不能捨王之原因。遂不得不與王周旋。王而無挾持之利器者。已爲趙氏一擊下台矣。吳景濂何如其所挾持之器雖未盡失。然在當局視之已不若從前之需要。且甚惡其復持此以爲要挾。吳頭受傷之輕重。在吳自身甚爲重視。驗者以爲輕傷。吳怒不甘服。然亦幸而受傷不重也。否則大好頭顱更有何人聞而憐惜哉。

第三次　徵求答案

問題	答復
(一)中國境內最大之湖何名	(一)
(二)外人之現在中國者以何人爲最著名	(二)
(三)世界上公認之宗教共有若干	(三)
(四)世界上教育最爲完善之國爲何國	(四)
(五)中國境內所有之紗廠現裝紗錠若干	(五)
(六)世界上現已發明之物以何者最爲緊要	(六)
(七)世界上最有用之語言何名	(七)
(八)中國護路隊將以外國官佐帶領否	(八)
(九)管理中國者是否應由外人決	(九)

已直接定閱時報者塡寫此表

姓名	地址	定閱若干時	定報日期	備註
				答案第三次答紙

凡非直接定閱時報者、而欲參與此舉、請塡寫下列之表、並將定報匯票附入函內、本館接函後即將報紙逐日寄上、無誤、

姓名	地址	定報若干時	附寄報欵	備註
				答案第三次答紙

第一獎一名	三百元
第二獎一名	二百元
第三獎一名	一百元
第四獎一名	五十元
第五獎一名	廿五元
第六獎一名	廿元
第七獎一名	十五元
第八獎一名	十元
第九獎一名	五元

特獎　凡答復九項問題中之六項一無錯誤者、[illegible]五百元

外埠寄報連郵費
○中國境內　逐日寄全年十二元半年六元
○日本境內　逐日寄全年十二元半年六元
○歐美各國　全年二十四元半年十二元
(報費先惠郵票九五)

參與徵求答案者須函來標明時報館徵求答案部

防範不測危險　家家宜備三伯

近世應用化學新發明之藥物中以三伯爲最上之防腐治膚病之聖膏此神效藥品絕不含動物或礦物質乃純由草藥煉而成凡一切刀傷火灼虫咬刺傷等患乃行將腐爛之瘡毒塗以三伯皮膚膏無不效驗如神他如熱瘡癬毒均可用三伯治療較之尋常油膏收效格外靈速

各大藥房均有三伯　樣盒奉贈　經理處江西路六十號德康洋行

三伯　三伯　乃治皮膚之神劑

甲5076

商情一覽

金融

◎國外匯票 十二月十八號

[illegible]

◎國外貨幣 由錢莊飲聞各國貨幣 十二月十八號

[illegible]

◎國內匯兌 星期二

（中國銀行報告津漢匯兌）

[illegible]

◎金市 十二月十八號

[illegible]

◎銀市 十二月十八號

[illegible]

◎錢市 十二月十八號

（上午開出行情）（下午開出行情）

[illegible]

◎蘇州金市 十二月十八號

[illegible]

◎蘇州錢市 十二月十八號

[illegible]

◎外國股票 十二月十八號

[illegible]

（西商市價股票價）

[illegible]

食品

◎滬南米市

（閘北滬下各稻米價列下）

[illegible]

◎閘北米市

[illegible]

◎無錫米類 十八號價

[illegible]

◎雜糧 十二月十八日

[illegible]

◎茶市 十二月十八號 星期二

[illegible]

◎油豆餅

[illegible]

◎大連電報

[illegible]

交易所市況

◎上海證券物品交易所 星期二

[illegible]

◎上海華商紗布交易所 星期二

[illegible]

◎上海華商證券交易所 星期二

[illegible]

◎上海麵粉交易所 星期二

[illegible]

◎上海華商棉業交易所 星期二

[illegible]

棉紗市況

◎大阪棉市電訊

[illegible]

◎各國棉市電報

[illegible]

◎本機紗

[illegible]

◎本機粗布

[illegible]

◎本機斜紋

[illegible]

◎疋頭市況

[illegible]

叫莊市況

[illegible]

保腎固精　卓著效驗

遺精新藥

主治腎經虧之精關不固相火妄動　夜夢遺精　補腎

固精立止遺洩

[illegible]

總發行　上海南京路[illegible]　大生製藥公司

凍瘃靈藥

凍瘃者即名凍瘡每患耳面手足初起時紅腫漸至痛癢甚則潰爛若不早治每至來冬復發本醫院精製此藥功勝於衆凡用之神效異常其用法只須早晚將手中旬管許立愈賜顧者請認招牌庶不致悞　上海大英醫院謹啓製

新出　六尺沈子培行書大屏四幅

上等宣紙精印　定價洋二元　裱工外加一元六角

上海　北京　天津　有正書局發行

北四川路五十二號　愛普廬活動影戲院　APOLLO THATERE　即海甯路北首

今日　日戲　目：情海輪廻　時間：第一次下午三時　第二次下午五時半　價目：樓上八角　樓下六角

夜戲　目：疑？　時間：晚間九時一刻　價目：樓上一元五角　樓下九角

河南路拋球場　時和　只此一家　別無分出　最着名之老號

洋裝金銀首飾　洋冬第一禮品

西人用品雅尚金銀凡與交游莫不投其所好以金銀器皿相餽贈蓋以此爲第一禮品也然花樣不新工作未善則受者未足稱心送者慮靡鉅款寓非可惜本號特選聘良工翻新花樣製備大小金銀器皿凡陳設裝飾各品應有盡有舉新穎精良之妙大賅特賅貨積如山足供選擇如蒙惠顧優待逾恆　主人謹白

三頌精拓本　放大合冊

頌鼎頌壺頌敦三種篆法爲周金石文字之冠此乃費叔未等所藏器字多且精張叔未云得斯三種往來心目中此外無他求矣茲特放大精印合爲一冊末附釋文尤便初學每冊大洋二角八分

上海有正書局發行

彙司公司　男式部　新到時式　英國貂皮帽　尺寸大小俱備　南京路江西路口　彙司公司白

宋拓大觀帖　河南三版　精印三大冊　價定大洋十二元　上海有正書局發行

上海中華懋業銀行廣告

本行中美合辦資本總額國幣一千萬元實收七百五十萬元專營各種銀行業務兼設儲蓄部及保管箱以便顧客手續簡便無任歡迎　總行北京　執行部上海　分行濟南哈爾濱天津漢口石家莊美國日本及南洋各大商埠　滬行地址南京路十一號　電話中央五八四一至五八四三　電報掛號流字（三二七七）

定齋山水潤例

溧陽强毅諸先生紹承家學博涉多通餘事作畫近師鹿牀遠追麓臺之神韻守其規矩之正剛翠光潤朗因求者踵接同人等代定潤例如左　（屏幅每條）四尺四元　三尺同　五尺五元　六尺六元　七尺七元　八尺八元　（堂幅）四尺八元　五尺十元　六尺十二元　七尺十元　八尺十二元　三尺同　摺扇每柄二元　團扇每柄二元　冊頁一尺兩元　多則照加　手卷另議　收件處上海四馬路有正書局及山海關路瑞福里通志局　劣紙不書潤金先惠約期取件

張志潭　郭則澐　寶熙　傅嶽棻　袁勵準　金紹城　邢端　楊熊祥　同訂

先以電燈比較他種發光物　再以電爐與他種溫煖器比較　然後選擇不復困難　○電爐出租每月租銀五錢　工部局電氣處　南京路廿六號　福州路十七號　寫字間　電話中央二八三號

上海名醫一覽表

姓名	科別	診所	時間	電話	住址	備註
顧南羣	內外科 花柳科	一南市小南門南洋醫院 一英界三馬路石路東五二號	上午九時至十二時 下午四時至六時	南市電話三五八 北市中央五四五四	小南門南洋醫院	出診除深夜及規定時間外均可
陳典謨	小兒專科	北四川路武昌路口海甯醫院	上午九時至十二時 下午一時至六時	電話北一九八九	住宅海甯路崇善里九十九號	日本東京帝國大學醫科大學畢業東京帝大兒科教室 [illegible]
談滏民	統治各科	西門中華路惠人醫院 林蔭路三興里九號	上午九時至下午二時 下午二時至四時		西門林蔭路教育總會旁三興里九十號	門診一元出診五元急症隨請隨到貧病診金免收
留日醫學士 廖煥章	花柳痔瘡外科 胃腸肺病內科	中和醫院	院診上午八時至下午六時 出診急症隨請隨到	北二六七七	老靶子路五十九號洋房	特備最大X光電鏡透視腸胃臟腑照相如指掌治痔瘡有月餘效驗
佘潤之	內外科 兼喉科	英界馬立司淡水路對面高陞里七五號	門診上午十時起三時止逾期出診	西三八三三	分診所大世界對面福昌里第三家門診上午五時起十時止	備有專治七十二種喉症神針危險之時立刻見效
吳宗慶	內外各科	篠崎醫院	自上午九時至下午二時	北一七四五 一○七七	虹口蓬路六十八號	本院於專門醫生六名分科診治初診二元
陳滋	眼科專家	老靶子路一號上海眼科醫院	上午九時至下午五時星期日下午停診	中央五七七六	老靶子路轉角二號	設有養病室
鄭灼臣	牙科專家	漢口路二百五十三號	每日上午九時下午五時	中央二七一三	橫濱橋福德里三十二號	
沈鄒浩	婦孺產科專門女醫生	西門方浜橋錦安坊口第二十六號	門診下午一時至五時出診四時後（產科不在此例）	南市一七三號	同診所	
臧伯庸	內外科	愛多亞路伯庸醫院	上午十時至五時門診五時以後出診	中央一六二四		
劉清之 叔翔	內外各科	中匯醫院	上午八時至下午十時急病隨請隨到	西二七三○	法界薛飛路 [illegible] 里西首	本院設產科及婦女病專科 [illegible]
楊度晋	眼科	法界嵩山路竹玄醫院	下午一時至四時門診四時至六時出診	中央七二三五	法界嵩山路六十八號	竹玄醫院各科俱有專門醫生每日上午逐診
席時泰	內外科 皮膚花柳科	三馬路大新街口中法大藥房	每日上午十時至十二時	中央二一○七	北浙江路華安坊二弄	下午一時至六時在福民醫院電話北二三二四

好在一嗅

頭痛怕吃藥　快買此散罷

朱氏頭痛散

專治各種頭痛及頭風不拘新痛老痛一經鼻嗅此散五分鐘間頭就不痛了洵良藥也本埠各大藥房及先施公司均有出售

各埠分銷地　藥房　重慶　南京　蘇州　無錫　常州　揚州　丹陽　鎮江　蕪湖　杭州　嘉興　松江

價每瓶洋二角　每打洋兩元兩角

無從購買之處請寄郵局匯票對入掛號信內直寄本社如郵匯不通之處郵票代價須加一成經理代銷批價克己

發行所上海英租界大馬路英華街維新里　中南國產製藥社啓

上海銀行公會會員

上海四明商業儲蓄銀行廣告

本行開設以來歷有年所總行設在上海北京路並設分行於甯波溫州漢口等處其他各大商埠均有委託代理機關專營一切銀行業務往來各種存款儲蓄存款各項放款以及貼現等隨時面議無不手續簡捷誠信優待並備有新式保管箱庫專爲顧客租藏貴重物品印有詳章函索即寄如蒙惠顧無任歡迎　德律風號碼日間營業部中央　經理室中央6398　中央6399　夜間休息室中央6400

大學校畢業之學士

及案牘勞形之輩最易患大便秘結及肝經失調之疾探其病源乃是用腦力過度或用功時間太久缺乏戶外運動有以致之也此輩對於紅色清導丸當珍重視之蓋其功力具微利中肝潤腸之妙用治大便秘結有天然之奇功能使腸胃有序調和膽汁能去肝火治疾病頭痛並免痔瘡痛苦也

上海滬江大學畢業學士陳君希陶先生現寓北四川路一千九百七十二號門牌其來函云數年前鄙人曾患大便祕結深恐因而身體衰弱聞紅色清導丸之功效卽爲試服之不料服後功效立見大便祕結之症從此全愈不再復發矣紅色清導丸凡經售西藥者均有出售或直向上海江西路六十號韋廉士醫生藥局函購每一瓶大洋六角每六瓶大洋三元郵力在內收用郵票

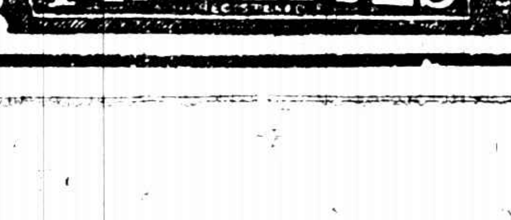

欲登各報廣告

祈和底廉　手續便利

凡有啓事聲明徵求商業等各種廣告無論本埠外埠及南洋羣島等處各大報館均可代登辦理妥速取價克己如欲畫圖擬稿製版及印刷招貼無不精益求精價廉物美　賜顧者請移玉至上海南京路英華街惟新里維羅廣告社是盼外埠欲登者亦可通函接洽電話中央四六一五號

見煙自厭

醫士樓品芳 [illegible] 每元百粒五元 [illegible] 詳章附郵三分即寄上海英界勞合路長吉里同春老藥局啓

葛蘭素奶粉

閣下的小孩子應該吃這穩當的乳（六）

就是葛蘭素奶粉　全用英國製的鮮牛乳做成　絲毫無病　非常容易消化　小孩子吃了結實可愛

閣下的小孩子應該天天吃葛蘭素奶粉

他們的點心亦用葛蘭素奶粉做

葛蘭素奶粉裝在不透氣的罐裏　毫無一點不乾淨的東西　用時沖和開水　就成極好的牛乳了

倫敦葛素公司製造　上海華發大藥行經理

本埠新聞

閩軍窺浙聲中之和平運動

▲浙閩和平公約之發起

旅滬浙紳盛竹書沈澤春等、自此次赴杭參與官商會議返滬後、從事籌備大規模之和平運動一節、已誌昨報、昨午後有人往訪沈紳澤春、叩以大規模之運動辦法、據沈云、閩浙風雲日緊、謠言蜂起、蘇浙兩省紳商、分赴寧杭呼籲和平、而人心皇皇、市面頗受影響、各紳商之意、以蘇浙皖贛均已次第訂立和平公約、惟閩省尚付缺如、際茲閩浙謠諑朋興、故均主張從事籌備聯絡旅滬閩浙兩省紳商、以安人心、其進行辦法、先從聯絡旅滬閩籍紳商入手、業經一度之接洽、閩紳商均不願桑梓再遭蹂躪、允各分函在籍各紳商、發起訂立閩浙和平公約、務使東南半壁、永弭戰禍云、

又中外通信社云、北方攻浙、早認為將自閩始、連日謠諑紛來、仙霞嶺一帶、兩方俱嚴陣以待、大有一觸即發之勢、茲旅滬浙閩人士、不忍見家鄉塗炭、念及蘇皖贛均與浙訂有和平公約、閩省獨付闕如、為今之計、惟有速行發起閩浙和平公約、仿照蘇皖贛由兩省軍民長官簽字、或可保障和平於萬一、故浙人方面有張謇、襄凱之等、閩人方面有林漢慶、周爾壽等、極力主張、將與旅滬浙閩各名流、一同出面、並將不日派出代表、分頭向兩省當道接洽云云、

▲旅滬浙人赴杭會議

閩省移兵、消息日緊、而浙人方面、以閩係身家安危、籌議對付、羣力赴之、旅滬浙籍各要人、昨接浙民救國大會快函通告、請即赴杭與議、協籌對付、昨晚與今晨之快車、計有十一人赴杭、茲錄其通告云、旬日以來、我浙形勢、愈趨嚴重、（中略）本會幹事、為此共同議決、定於本月十九日（星期三）下午一時、假省教育會特開浙民救國大會、共籌對付方法、凡我浙民、風雨同舟、利害切己、衛家衛國、義無可辭、屆時務望撥冗到會、公同討論、藉挽狂瀾、毋任企盼、浙民救國大會、

▲浙軍事會議結果

國聞通信社云、前日上午、浙江督辦公署、會開軍事會議、旅長以上均列席、討論意見、甚為一致、結果決定固守原防、保境安民、又聞各團體代表往謁盧督辦、面呈請願和平公文、盧氏對人謂浙省決不侵人、但無論如何、浙如失尺寸地、亦必取償於人云云、

縣聯會致省長電

▲為自治機關任期問題

江蘇縣議會聯合會為省長公佈任期問題、昨特召集在滬各縣代表重行集議、一致主張否認、即日電致南京韓省長文云、南京韓省長崇鑒、省議會解釋縣市鄉自治機關任期、從頒令恢復之日起算、業經銑日依照全省大會議決、否認省會解釋案、電請弗予公佈、咨交覆議在案、詎今日報載鈞署已咨覆通令各縣議員於午後到會重行集議、一致否認、惟有電請鈞座查照銑電陳述種種窒礙情形、收回成命、仍交省會詳細解釋、以副我公恢復自治之熱忱、而慰全省主張蘇人治蘇之本旨、臨電不勝待命之至、江蘇縣議會聯合會叩巧、

和平會議促進聲

▲何東建議獲有希望　▲各省商會協助實現

何東爵士、自北遊漢洛後、其所主張之和平會議、已引起多數政商界之注意、據接近何氏之人云、漢口總商會各會董、對於何氏和平主張、贊成尤為熱烈、已擬就通電、由內河暨滬、將由各省埠總商會、聯合協助促進其實現、惟期當在新曆議議之後云、

各公團聯席會議

▲公對粵海關及浙閩問題

上海各公團昨連銜函致各旅滬公會云、逕啓者、敝公團等於昨日（十五日）聯席會議、議決對於粵海關餘並浙閩問題二大問題、實對於全國國民有重大關係、故特函決於下星期三（即十二月十九日）下午二時、假各省區公民大會內、開全上海各公團聯席會議、務希屆時推派代表出席、共籌安濟辦法、而利進行為盼、各省區公民大會、全國工界救亡大會、全國學生總會、安徽旅滬青年學會、租界納稅華人會、安徽公學、廣東公民大會、中國公會、青年學社、川民自決會、三國正論社、粵僑工界聯合會、中國勞工同盟會、浙江駐滬團聯合會、上海各業聯合會、安徽旅滬學生會、全國工團勞工總會、旅滬湖北解放軍人工人自救會、孤民自救會、浙籍勞工聯合會、安徽旅滬勞工總會、改進江蘇同志會、湖南勞工會駐滬辦事處、江蘇駐滬勞工總會、安徽旅滬工界協進會、湖北學治勵進社、滬北實業協會、上海壬戌友誼社、同志勸戒賭好閱報社、履業公會、絲戶棧房工界聯合會、鐵路團、同啓、

又各省區公民大會因江浙問題及粵餘問題、定二十二日開會、下午二時在該會內開中央代表會議、及討論行委員會聯席會議、並已發出通告請各界團體派代表與議、以謀時局、而利進行云云、

國會經費之結算

▲計八十餘萬元

移滬國會經費、前聞已有結算、合計八十餘萬元、計衆院六十餘萬、參院十餘萬、大壽籌預十萬、現在滬議員、人數極少、一切帳目、行將結束、衆院賬目最繁、即將推人審查以重公款云、

豫匪竄陝之紅會

本埠紅十字會總辦事處、昨得陝西西安分會來電兩通、照錄如下、（一）渭華等處戰事發生、分會第一救護隊出發高陵、已有函報到分會、謂戰事已息、軍民死亡百數十人、傷者二百人、重傷已陸續送省醫治、知念特聞、云云、（二）豫匪老洋人等竄陝、聞在鎮安推本帶、燒殺甚慘、吾會以博愛恤兵為懷、刻已組織第二救護隊、由副理事長張鳳五督率開赴、實行救護、以盡天職、請電陝督、轉飭所屬各軍隊官切實保護為盼云云、

[illegible]、始出一執照、由警官副署、如此海關方肯出口、但須放行與否、則不得而知云、

截留北兵之處置

▲暫借閩館收容　▲靜待資遣回籍

直軍日前過滬、擬乘招商局新豐輪船往閩、當經閩建旅滬同鄉、設法請求阻止、並由軍警及水巡捕房、登輪檢查、計在後艙、查出二百餘名、彼時無船收容、乃由閩同鄉會暫借南市日暉港晉東泉漳兩會館、權為容留、供給宿食、正待籌商資送回云、

茶葉免稅之部令

▲展限二年

江海關監督公署、頃奉部令云、案准稅務處咨開、案查出洋華茶、暫免海關出口稅、並內地稅釐減徵五成一案、前據滬口茶業公所等稟稱、以出洋華茶、形失敗、碌茶[illegible]、以出洋華茶[illegible]、前因[illegible]、推展延年限、並[illegible]

捲煙同業會董會

▲議決對付同業破壞公益者之辦法

上海捲煙同業公會昨日下午三時開第十屆會董會議、陳良玉主席、[illegible]

昇論自治事項

上海市[illegible]

派艦出口游弋

駐粵海軍[illegible]

催塡工廠調查表

上海縣知事公署、頃奉江蘇實業廳訓令內開、案奉省長公署訓令內開、案准農商部咨開、[illegible]

航政局領到旅照

▲將轉發各航戶

上海航政局、昨奉省令、並附到航旅及執照等數千份、令知轉發各航戶存執等、業已由該局長出佈告、

論肉類運美問題

上海總商會、[illegible]

調停中之閘北水電案

閘北水電商辦案、[illegible]

閘北市民對水電案之主張

▲公團代表與廠紛擾之談判

閘北地方自治會商業公會市農會救火聯合會各商界聯合會等二十七公團、為商辦水電事、昨日上午九時、在慈善團集議、到代表五十餘人、公推俞宗周主席、[illegible]

實成紗廠訟案近聞

▲紗業同人派代表調停

本埠實成紗廠與英商通用電氣公司發生訴訟、曾載各報、茲聞實成廠方面、[illegible]

花漲紗落之近訊

[illegible]

杭州機戶停工

[illegible]

工部局購地案

[illegible]

河南蛋廠之查復

[illegible]

蔡成勳復紅會電

[illegible]

柏文蔚昨晨赴粵

[illegible]

駐滬日領事來滬

[illegible]

實業員今晨放洋

本埠模範工廠、[illegible]

朝鮮日官請保護

日本朝鮮總督府[illegible]

留法勤工學生將回國

留法勤工儉學生楊甫田、陸德沛、毛宗藩、張補新、趙毅、童深道、王永清、陳浩、于升峰、王光照等十餘人、[illegible]

皖米商質問滬北米聯會

▲為抽收米捐濬浚蘇州河事

[illegible]

國貨大會籌備訊

▲明日舉行茶話會

市民大會發起第四次提倡國貨大會、定本月舊曆十五六七三天、假甯波同鄉會舉行籌備委員會、以期間已近、正擬積極進行、定於明日（二十號）下午二時、邀請各會董及各公司代表、[illegible]

金寶泰等沙船

[illegible]

俄僑經商之公文

[illegible]

蕪湖路失火焚人

公共租界蕪湖路上[illegible]

沈莊二浜之糾紛解決

[illegible]

實業與黃河關係

▲今晚在青年會演講

[illegible]

華僑慘殺案之調查與抗議

▲調查員回滬　前月偕同日本新聞記者水野梅曉、同時渡日調查僑慘殺華僑案之殺士命顯庭、包承志、及普濟日災會之王兆澄等三人、已於昨日抵滬、水野氏因病不能同返、現俞君等、擬將此次調查所得之眞相等、即日披露云、

▲吉省議會來電　溫州旅滬同鄉會、日昨接吉林省議會廳電云、此次日人乘震災之際、無故慘殺我國僑工、爲數達數百人、此在野蠻國家、猶不經見、矧日本號稱文明、而竟有此殘忍暴動、殊屬慘無人道、若不嚴重交涉、以後華民僑居外國、皆得由人自由宰殺、生命國權、兩有危害、頃已電請外交部迅向日政府提出抗議、要求相當條件、並保證將來、永不發生此等暴行、以免死者含冤、而使生者有所保障、知注特聞、吉林省議會廳印、

南洋大學近訊

▲舉行競走　本埠南洋大學民長級（中學四年級）對於運動、非常注重、於昨日下午四時舉行競走、仿本埠萬國競走會辦法、路程約三英里、結果第一徐熙誠、第二鄭雲從、第三張慶林、第四鄭念鏞、第五范鳳源、時間爲十七分鐘云、

▲辯論比賽　該校中學三年級言語會、於月之十四日舉行英語辯論比賽、題目爲「吾校年刊是否有存在之必要」、結果該級甲組勝、並以甲組之吳達元滔滔雄辯爲最優、是日評判員爲該校教授李松濤、劉蜂生、余顯恩三先生、聞星期五（念一日）又將中語辯論比賽、題目爲「吾國應否採用考試自治制」、分甲組爲正面、乙組爲反面、屆時評判員擬請滬上名人云、

▲發起民立同學會　該校同學中民立中學畢業者約二十人左右、近以民立將有念週紀念之舉、爰發起組織一南洋民立同學會、藉以聯絡兩校感情、及研商同學切磋之機會、聞將於本星期五晚七時在該校商北廳開成立大會、屆時請母校校長及同學蒞臨演說、並略備茶點以助雅興、

醫專生反對傳訊

▲昨日之示威運動

南洋醫專同學校校長顧南群、曾在上海地檢廳、控學生俞昌時、湯鏡、薛慶康、卞子百、湯又銘、楊倚珍等、毀損脅迫、要求提究等情、該廳派法警往傳俞昌時等來案候訊在案、茲悉該學生等結成團體、到期一律反對、並不到廳候示、昨日聯合學生百餘人示威運動、周行各處、所執旗幟、上書南洋醫專革新運動、良心主張、全體休息、顧行運動等字樣、旋至地檢廳前繞行一周、往北而去、沿途觀者甚多、

商業圖書館近訊

▲收到捐贈新書　▲添設閱報室

總商會商業圖書館近又收到商務印書館捐贈新出版圖書二十種、蓄易堂捐贈新書二種、徐永祚捐贈會計師制度之調查及研究一種、廣州市政廳贈市政公報、僑務報日本樹膠工業號、海關造冊處捐贈歷年海關貿易冊多本、農商部捐贈第六七八次農商統計表、上海地方教產處贈民國七年所編上海縣續志十二冊、該館因見閱覽者增加、原有座位不夠分配、另設閱報

沈涇塘之布告

上海縣知事公署昨發布告云、爲布告事、案據陳行鄉經董秦錫祺呈稱、竊錫祺據十七保二十八兩圖農民莫柱卿、呂槐松等面稱、沈涇塘坐落十七保二十八兩圖、東通鵝坡塘、西達吳水港、長約一里有半、淤塞有年、或存一線細流、或竟化爲平陸、亢旱則灌溉無資、淫雨則宣洩無路、於兩圖農田利害、亟待疏通、請爲邀集兩圖業戶、妥定辦法等情、錫祺竊維支港深通、可棉可稻、旱有所資、雨有所洩、實爲根本至計、該處民等所陳各節、於國計民生、均有裨益、誠切要之圖、當經開會集議、自行開挑、不雇客民、約需四百餘工、其稍有田畝者、酌量捐資、其無力出資、均稱平允、茲定十二月十一日、錫祺親往該河勘視、督飭工民、擇期施工、此本西岸農民自願捐資助工、同沾水利、決無反對之人、惟深慮無識鄉愚、藉口阻撓、擬懇鈞署出示曉諭、並分令行第五區警察分所、隨時派警彈壓、以維要工、而期速竣、理合備文呈請賜察、並准指令照准、實爲公便等情、據此除批示照准、並飭警遵照外、合行布告、仰該處農民人等、一體知悉、須知沈涇塘河道、與該鄉農田水利、至有關係、現值開挖施工、端賴通力合作、如有無知人等、藉口阻撓、妨礙要工、定予查究不貸、其各遵照毋違、切切特此布告、

商輪紀事

法國郵船公司之布爾介號、此次由馬賽來滬、臨時兼灣海防埠、又現在途中之安得來蓬號、亦由海防兼行、其他各輪則不行海防、而布爾介於下月四日由滬赴法時、亦須灣海防埠、而二十一日出口之香博特輪、則不赴該埠云、

華商永利內河洽記輪船公司、近來爲創航上海至常熟班輪、故特賃用永吉號輪一艘、專以派在滬虞線內行駛、其船身有八噸又三十二分、今因急於開航、故特具請交通部、請註冊給照、以便開班、茲昨日已接到部照爲三千四百六十七號、是以即便開駛矣、又有華商福通輪船公司、亦爲開發鎮江與清江線之航路、故已特賃十五噸之豐泰輪、今已得部中核准、故不日開行矣、

大英輪船公司之遠東線內、古倫布一埠、最占緊要、該地爲海峽殖民地與印度轉接之總匯處、更爲孟買軌路上必由之地、該處來滬之旅客、甚多、近該公司已將此線到申之船價、減短、今已發電到此矣、茲將新價紀下、

地別	一等價	二等價	原價
上海	五〇鎊	三〇鎊	三六鎊
香港	四四鎊	二六鎊	三四鎊
神戶	五四鎊	三二鎊	三八鎊
西志尼	五五鎊	三六鎊	五六鎊

昨日該公司接到此電矣、

日本之對外航業、於中國各地之航輪、比較八月內果然爲減色、若與去年相較、則尚不如甚、到下該國之停泊於國內不行者、共有下列之各船、

船別		噸位數
汽輪	一〇三艘	三三、七八〇噸
鋼鐵船	二四艘	一七、八五七噸
千噸以上	六艘	一二、六一一噸
帆船	一二一艘	一一、三五八噸
木船	二〇〇艘	二七、二八一噸

太平洋輪公司、今得確報、茲該行又向美國國家採使用大郵船一艘、名曰威士姆白號、月內即可以從滄來滬、船中有一二三等客位、與前銷統輪相仿、

該商老太古公司、近自上海增加兩客輪後、和已與太平洋內港商各輪公司聯合、在播各埠內出售世界周遊之聯行船、在下月十九日可到上海矣、其航行地之最遠者、爲㊀自英國倫敦經蘇彝士河、海峽殖民地至中國、經木呂宋至木曜島、到澳洲之雪梨、惠衍明頓、再自新西蘭往拉拉頓加、巴黎帶、然後由太平洋而至舊金山、或從烏克蘭衡經檀香山至舊金山、後經忙曲謝、拍白、走大西洋至波士登紐約、再返英國、頭等票現定二百五十五鎊、次級則定二百十九鎊、此路之周遊線、刻已聯合妥定實行矣、

南市防務近訊

南市第一區警察署王金由署長、奉淞滬警察廳長令飭、以近有一般匪徒、化裝工人、混迹長江方面乘輪來滬、恐其潛匿境內、滋生事故、着即嚴密檢查各旅館客寓、有無此種可疑之人住宿、或夾帶危險物品、注意偵察一事、連日晚間已令飭二巡官、督察長警、分投檢查以來、尙無發覺、惟訪察報告散匿南北市、故對於搜查客寓、仍須嚴厲進行、而華租接壤之區、每夜行人或有三五成羣不倫不類之人、確有形迹可疑者、概行阻止通行、浦江內東西兩岸長江班輪停泊處所、於輪船抵埠時、俱由水巡捕派隊長撥派隊士登輪查察、頗形嚴厲云、

四區又增加崗位

四區署長劉陸濃、以現屆冬防吃緊、擬定在共和路、金陵路等九處、循例加崗、已誌前報、茲悉署長因轄境遼闊、前定辦法、猶虞不足防範、故又增加光復路、漕子路、烏鎮路、太陽廟路、梅園路五處崗位、且以前定崗時間太短、改定每晚自五時起、至十二時止、共加十三班、各要道[illegible]虞、更派便衣巡警多名、往來巡緝、以期週密、並飭巡官宋琪、隨時督率各棚長警、認眞查察、勿稍疏忽云云、

盧夫人靈柩抵滬

浙江盧督辦之繼室夏氏夫人靈柩、於昨日（十八）上午十點十分、由路局杭站專車出發、計掛頭二等客車及靈柩花車、隨車護喪者來賓約百餘人、並憲兵衛隊護送照料來滬、經過沿途各站、均有洋隊鳴槍致祭、至下午二時四十五分車抵龍華站、當有淞滬何護軍使、上海縣知事沈寶昌、淞滬警察廳長陸榮籛、上海防守司令劉永騰、三十九團團長林陶商、第二團團長王保安、滬寧滬杭甬鐵路局長任小山、海軍領袖總司令林建章、以及紳商學各團體機關、均派員到站祭奠、其護送軍警、計有陸軍三十九團及第四團第二營炮兵、淞滬警察游巡隊、上海縣警察、海軍陸戰隊、各及各軍樂隊、海陸軍警均派隊護送至山東會館云、

小學生殺傷案寬恕

十四歲學生許寶興、持刀殺傷同年同學黃壽生、由警將許拘送法庭訊供制押、黃送醫院治、業已傷愈回家、由黃母黃眼氏投庭聲明不究、遂經檢察官以許生乃係學生、姑念年未成丁、從寬免訴、於昨午命傳訊時、許母許俞氏到庭、飭將在押之許寶興提案、當庭大加申訴、並具改過結、交伊母領回、嚴加管束、如再滋事端、一經到案加等重辦、許俞氏領寶興母子叩謝而去、

穎州同鄉兩會議

▲改選大會與匪災善後會

穎州七縣同鄉會已屆週年、當改選之期、昨日該會同鄉假孟納拉路某宅開預備會、張秋白、李敎五等、提議准備開大會之日期爲十二月三十日（星期日）、地點假借康安縣公學、本屆將南提議、改會長制爲理事制、每縣一人、由各該縣同鄉推定、然後互選理事長一人、丁六省提議當年經費、維持辦法、擬會員入會費一元、常費分三種、（甲）二元（乙）六角（丙）三角、均通過、並當場推定五人、籌備大會一切事宜、

次開穎州匪災善後協會、宣布經過後、當衆議即改組、抑收束、江月舫提議、匪災案尙未完結、不能收束、依章亦不必改組、[illegible]公、衆皆贊成、當少清提議會址問題、謂本人將有遠行、該處亦將收束、須請准備另選會址、衆以一時難得適當地方、議決候大會解決、遂散會、

十中學足球錦標比賽訊

▲南洋附中與滬東今日決賽

上海十中學足球錦標比賽、今勝者爲南洋附屬中學及滬東兩校、茲二校已約定本月十九日（即今日）下午二點半鐘、在復旦中學球場作第一次決賽、念九日下午二點半鐘、在南洋大學球場作第二次決賽、請兩人璜司爲公正人、兩次均占優勝者、即得本年十中學足球錦標、獎以李思廉君所贈之銀碗云、聞各經過二次比賽仍不分勝負者、則作第三次決賽、推此次決賽、仍不分勝負、得延長時間、第一次延長二十分、第二次延長十分、倘仍不分勝負、則由雙方另議、今日比賽開始前數十分鐘、雙方球員環繞本屆錦標銀杯、合攝一影、以作紀念、聞南洋附中足球隊員多從華南而來、而滬東球員則無一不爲江浙籍者、故此次球戰、實可謂爲華南對華東之競賽也、

昨日之金融市況

▲洋釐　昨洋釐早市七錢二分一釐二毫五、較前日收盤行市跌落二毫五、因銀根奇緊、是以洋價見挺、下午又小至七錢二分零八毫七五、

▲銀拆　早市七錢、又見指高、午後小至六錢收盤云、

▲外匯　昨大條近遠期均無變動、計近期揹三十二辨士六二五、遠期三十二辨士八一二五、各種開盤無所變動、計先令掛牌仍爲三先令四辨士、美金七十三元、東洋六十四兩五錢、先令內盤交易市況堅定、計元月份先令結價三先令三辨士半、旋又漲至三先令三辨士四三七五、又高至三先令三辨士五六二五、美金交易價七十二元二五、旋則七十二元一角二分五、東洋仍穩動、計六十五兩二錢五、

▲銀洋進出口及存底　進口計交通杭州小洋十五萬元、出口計交通杭州三十銀七萬兩、中國裝南京大條二百九十四兩、銀行存底、存銀一千二百六十一兩、存洋二千五百四十七萬元、

當舖伙槍傷身死

吳淞路昇泰當舖、於本月五號晚、被盜匪六人、持械侵入典當、夥劫贓物後洋鈔票三百四十元、搶逃同逃時、開放手槍示威、致傷中夥（換包）郭仰雲左腿肩處、並傷及學徒鄭壬貴傷腰、當經捕房飭將受傷人車送仁濟醫院救治、鄭壬貴傷處、日前出院、惟郭仰雲醫治無效、延至前日斃命、由院通知捕房、飭將屍舁往斐倫路驗屍所、於昨午刻報請公共公廨委員與美副領事蒞驗之下、升座公位、捕房律師見証鄭壬貴利康律師到案、即據眼七相證案供稱、死者係我弟兄、於本月五號晚遇盜匪槍擊受傷致死、要求伸雪、中西官會同檢驗得已死郭仰雲委係生前被槍傷身死、除飭屬具結領尸棺殮外、仰捕偵緝兇盜、務獲究辦、

女子職業聯修社

▲將開茶會

上海女子職業聯修社、定於本星期六（二十二日）下午二時、假座閘閥四十八號舉行茶話會、以聯絡社員感情、所有會員子女屆時亦當招待、所備餘興、頗有趣味云、

二中同學會開會

江蘇省立第二中學旅滬同學會、曾於本月九日開第一次大會、通過各議決案、選舉趙士埠君爲會長、顧治平君爲會計、朱錦棠君爲書記、周易昌、梅兆梅四君爲幹事、並於昨日（十七日）開職員會、先將各職員徵求會員分數分別報告、次議決由會函催未報到之各徵求員、限二星期內將徵求結果之會員姓名繳報會、以便刊通訊錄及攝影等事、

漢口路夜校開學

漢口路商界聯合會、爲增進商友知識起見、特創設英文中文義務夜校一所、校址暫假三馬路石路口高鑫昌珠寶號內、已於本月十七日開學、

米業義校定期開學

滬北米業義務夜校、現已佈置就緒、訂於夏曆十一月十四日開學、昨已通告同業各行廠矣、

失火焚人案注銷

法新租界八仙橋西福安里楊春義家失火、焚斃大小婦女四名、各情已誌前報、昨由捕房將楊傳至公堂、楊由貌或毛文卿代到稱、楊春義因救火灼傷、現在醫治、故未到案、是晨實因晚間火油燈未熄、以致傾翻、延燒此禍、官判既係無心失火、准予將案注銷、

銀洋被竊自縊圖盡

紹興婦人陸葵氏、於昨日黎明時、在廣東路某號鐵柵欄上、用巾自縊圖盡、被老閘捕房華捕查見、上前解救、帶入捕房、旋解公共公廨、即據該捕上堂禀明前情、訊據氏供年五十八歲、家居滬城北門外、有一女一子、兒子爲軍官、因向人借得洋二十五元、令氏贖取氏袍一件、質洋家用、現因還款、擬將洋放袋內、由斜橋乘坐電車、詎袋內之洋被竊、無力賠償、是以自縊等語、經關讞員得禀、商之美副領事、惻然憫惜、諭將該氏暫留公廨、着捕房查明該氏所供如果屬實、應給予洋十元回家、俾免過活、並諭以後不得再事輕生、

婦人縊死請相驗

寶山縣命二圖地保張鳳岐、昨午投上海地檢廳稟稱、閘北潭子灣草屋內、有婦人王周氏、今年二十二歲、不知如何在屋內縊斃、據該氏家屬報稱、該氏已於夏歷本月初六日縊死、家中雖有親屬、不知因何秘而不宣、直至本日、爲四區一分署察悉、以其中疑竇頗多、令飭地保來案稟請相驗、下午許檢察官等前往相驗、

南市商界聯會更名

本埠南市商界聯合會、發起成立以來、時僅半載、而加入者已有高昌廟、陳家橋、董家渡大街、南碼頭、三角街、徐家滙、南車站、喬家園、煤屑路、館驛路等十餘路之多、現經路聯全體大會通過、改稱滬南商界聯合會、並重新選舉職員云、

音樂大會暫不舉行

全滬音樂會、以提倡美術、研究高尚音樂、服務社會爲宗旨、男女會員達數百人、每屆耶穌聖誕、必假工部局市政廳開會一次、已成定例、本年早經會衆決議、仍照舊舉行、不意領袖雷伯若染病沉重、回國就醫、遂致領袖乏人、本年音樂大會、已取消暫不舉行云、

承購房屋未領官契

上海市九畝地周五常堂地產房屋、近已出售於安和公司管業、並未領有官契、昨爲上海官契分發行所查知情形、當即函請縣署、飭照得失主周造、領取官契、茲將原函列於下、縣知事鈞鑒、敬啓者、據本市二十五保四圖九畝地一帶房屋地基、均係周五常堂管業、近日出售於安和公司、計得價洋三十二萬兩、並不承領官契、應繳資捐等費、曾向該公司催領、當置之不睬、請即查究云云、查該產確爲一帶房屋地產、確已歸安和公司所有、現已換立界石、加收租金、而失主並不承領官契、履行正當手續、實屬有心規避、於得主方面、亦係漏失主按[illegible]之嫌、均有不合、應請鈞署迅飭得主照章領契完納資捐等款、實爲公便、上海官契分發行所啓、

詐欺取財押候究辦

滬城老學前街七十六號門牌、因在家開設賭博、吃食洋煙、爲一區一分署訪悉、飭警前往將鄭連同煙賭、一併拘押、發交司法科訊供制押、鄭之鄰人鄭阿四（淞江人）乃向鄭妻王氏曰、此案必須到官疏通、否則加等重辦、該氏信以爲眞、問須若干運動、鄭稱至少三百元、該氏如數付給、不料司法科復訊後、備文派警、將鄭移送上海地檢廳辦理、鄭妻聞之向該氏據稱、此案已經疏通、尙須添加運動費洋二百元、前後共被騙去五百元、迨至前日鄭已經審檢廳訊明、官判處罰金洋二十元、當即交洋釋回、查明前情、以鄭阿四詐欺取財、於昨晨赴廳控告、午後郭檢察官訊供之下、以洋元既由該氏付給、判收押、着鄭往喚該氏來案、質訊究辦、

足球消息

▲南大足球隊往寗　南洋大學大學部及中學部足球隊、定二十日早車赴南京、大學隊寄宿金陵大學、中學隊寄宿金陵中學、二十一日大學隊與金陵大學比賽、中學隊與東南中學比賽、二十二日大學隊與東南大學比賽、中學隊與金陵中學比賽、球場均在東南大學、

▲二師滬江定期決戰　又第二師範與滬江大學、定本月二十二日下午、假南洋大學球場比賽、請張德平君爲公正人云、

商電車築蓄電所

華商電氣公司電車部、因擬將軌道放長、推廣營業、故對於各處所設之蓄電所房屋、以十六舖地方爲最要之所、舊時所建之蓄電間房屋、太覺窄小、不敷所用、是以由該公司決定在該處東首、添建新屋一所、預備蓄電之用、業已函請滬南工巡捐局、派員勘明後、給發執照、以便興工建築云、

青浦教育界開會

青浦縣小學教育研究會、昨[illegible]師範一簽正和安甫虹旦等六校公函云、第二師範區小學教育研究會、本年出席代表一人、業已專函通告、各出席代表已經推定、計師範一簽正和安甫虹旦等六校、各出席代表、定於十二月二十八日起、開會[illegible]、

西菜業夥友會選舉

西菜業夥友同義會、昨在會所選舉第三屆職員、茲將當選各員姓名錄後、理事五人、徐孝全、陳立鴻、張愛奎、俞康泉、張桂生、監察三人、童福祥、夏舜臣、陸乙東、評議十三人、朱隆璋、林子渭、胡德勝、沈開生、周顧生、姚關麒、童湘雲、周榮卿、張子華、徐明松、應紀樑、余東鈞、顧桂林、

皮鞋公會推舉職員

本埠皮鞋公會、於前日午後七時、開第一次新任董事會、複選總副董事、及評議員、並推舉各職員、舉出總董周瑞生、副董談子成、及會員李德風、及董事理事各五人、調查十二人、庶務二人、旋提議事件、仲德風君提議、每逢陰曆初三日設立會員研究會、僉謂試辦六個月後、再正式實行、

姦拐幼女之破獲

昨日清晨、四區巡官宋伯昂率領長警、巡查至烏鎮路口閘北旅館內、見有南京人蔡永和、帶一幼女、借宿該棧、盤問之下、詞極支吾、解經劉署長訊據蔡供、住新民路、在裕毛棧做工、質之該女供、姓王名阿毛、十八歲、無錫人、父住租界山海關路、在成都路錦華絲廠做工、被蔡誘至閘北、姦宿一宵等語、署長飭探帶該女至其家、傳到女母陸許氏、訊據供稱、女實姓陸、名阿大、年祇十四歲、受蔡誘惑、改換姓名、捏報年齡云云、劉君以蔡膽敢姦拐幼女、不法已極、判解警廳司法科、按律重辦、

春華舞臺未准減捐

閘北寶山路春華舞台總理陳保森、呈請丁巡捐局減輕捐款、批本局呈悉、該舞台欠捐未繳、轉以營業清淡、藉口求減、殊屬無此理由、所請礙難照准、仰將十二月份以前積欠捐欵、掃數繳解、毋干未便、

聚賭抽頭之罰鍰

法新租界實達路捕房探目、偵得徐家滙胡陳氏所開之茶館內、有陳金山邀衆多人在內賭博牌九、抽頭漁利、禀明西探、同至該處、將陳及賭客二十餘名、一併拘獲、抄出賭具現洋等物、帶入捕房、各賭客薄罰斥退、昨解公堂、詰之陳金山供認、借陳氏之茶館抽頭漁利不諱、胡陳氏供、是日婦人適有事出外、故不知情、官判陳罰洋十圓充公、陳氏斥退、

私設煙榻分別判罰

劉金標邇在法租界環周氏家私設煙榻、容留外人在內吃食洋煙、爲探抄出烟具、帶入捕房、昨解公堂、捕頭禀稱、被告劉金標囑其弟劉成富來案代替、問官訊判劉金標及二房東周氏、各罰洋四十五元、劉成富罰洋十元、

公共公廨訊案彙錄

民事早堂、㊀源椿號等控周世榮欠貨款鉅案、堂諭着原告律師修改詳細訴狀再核、㊀李鈺記控沈芷堂欠借洋案、堂諭着被告月償原告洋一百元、以償清爲止、並堂費、借據附案、㊀張兆萬控徐田芝欠借洋案、堂諭原告不到、應將其訴求註銷、㊀劉貽德延律師控袁伯貞、由袁伯貞延佑尼干律師抗辯、乃係將漢口揚子機器公司股票抵借銀二萬兩、到期不贖、請追本利案、堂諭准被告律師請求、展期一禮拜再訊、㊀張榮初延朱樹楨律師控陳陽日新欠貨洋案、堂諭限被告於三禮拜內將判決之欵如數還清、㊀樓品芳控沈易齋欠房租洋、請求押遷案、堂諭限被告於陰曆明年正月底遷移、免去房租一月、㊀林魁記控劉漢陶定售顏料不交、請追損失案、堂諭改期一禮拜、㊀沈同源控戎逸生欠工料價洋案、堂諭着被告償還原告洋八十元完案、㊀源豐木號控廣大廠欠貨洋案、堂諭被告臨訊不到、由原告呈出証據屬實、應照所訴之數缺席判決、並須堂費、㊀高陳氏控高泰森高森森不分遺產案、堂諭改期續訊、

時令氣象

天晴、溫度稍高、北方海濱之西面一帶有微風、馬鞍島之南有輕微之時令風、

昨日溫度○最高五八●五○最低三〇●六　去年同日○最高五三●一○最低二二●四○

▲說明　昨承某中國公司[illegible]二十四號[illegible]年月份

調停　時評

（鋤）

閘北水電廠案、因官辦與商辦之爭、持不下、現聞頗有調停之說、其調停辦法、大致以繳納營業權費、爲商辦之交換條件、使雙方果能允洽、或不難因此迅告解決也、

雖然調停者、因雙方之堅持不決、姑以是暫息其爭端之謂也、質言之、即調停僅可緩和於一時、而終難融洽於永久、如曰調停可以有效、則官商合辦之議、固極好之調停辦法也、而今也則何如、可知調停之法之終不可恃也、況調停而側重於營業權費、尤非持平之道乎、

然則如之何而後可、曰輔閘之決、惟有由省署收回撤銷議決案、然後再咨交省議會覆議、如是則此大糾紛不難立解、脫舍此不圖、而惟思藉調停以息爭端、吾恐終無徹底解決之望耳、

法政函授招生

法政爲人人必須通曉之學術、本部用速成方法通信教授一年畢業、有志者入學從速、索章附郵二分

上海江灣文治大學內星法函授部

鏡片

五彩銅錫顏料花卉片　二元八角
五彩唐六如山水　八角
五彩[illegible]山水　八角
五彩[illegible]花卉　八角
[illegible]女郎　四角
[illegible]女郎　四角
[illegible]女郎　三角
[illegible]女郎　三角

法界共舞臺

減價優待 正廳二元

懇請政界名流挽聘音樂大家陳君彥衡逐日登臺

禮聘全國歡迎第一汪派鬚生 禮聘全球歡迎天下第一青衣花衫 懇請政界名流挽聘譚派鬚生

王鳳卿 梅蘭芳 言君 菊朋

十二夜 硃砂痣　十二夜 金雀記　十二夜 打鼓罵曹

郝壽臣 小桂花 周瑞安 朱桂芳 董俊峰

十二夜 盜御馬　十二夜 查頭關　十二夜 盜御馬　十二夜 蟠桃會　十二夜 打鼓罵曹

(特煩梅君蘭芳新排空前絕後歌舞好戲)

廉錦楓

佈景齊備排練純熟即日起演臨場贈送曲本

[illegible]

法界共舞台 十一月十二夜減價優等正廳二元

電話三千五百十七號

(懇請政界名流挽聘音樂大家陳君彥衡逐日登台)

(全國歡迎汪派鬚生)(懇請政界名流挽聘譚派鬚生)(全球歡迎著名大家)

王鳳卿 言君 菊朋 梅蘭芳 郝壽臣 周瑞安 小桂花 朱桂芳 林樹森 董俊峰

盜御馬 硃砂痣 (打鼓罵曹) 金雀記

亦舞臺 十一月十二夜戲

張菊舫 陶鴻祥 陳桐雲 張國斌 李春棠 白玉崑 馬春樵 王又宸 王連浦 白牡丹 閻海山 良艷芳 王少芳 張德俊 葛華卿 李琴仙 陳俊庭

三▶ 特煩 初次 新演 搜 三國 歷史 好戲 臥 文武 全體 龍 藝員 雅七 時半 登場 ◀闖

(價目注意) 月樓一元 特別廂八角 特別官廳八角 頭等正廳三角 二等正廳二角

新舞台 十一月十二夜戲

(價目) 二等二角 頭等四角 特別廂八角 (歐陽)

鍾鳳林 劉漢臣 周鳳文 趙文連 曹甫臣 夏月潤 劉榮萱 張月亭 許奎官 趙君玉 潘月樵 潘洞九 陸華 (客串) 趙君 潘月 玉 潘海樵 汪優秋 周鳳游 予 倩 張 趙文亭 邱治連 查天影

潮海珠 地圖 獻 湖 船 長板 坡 更天 城 都 玉堂 春 全本 長生 殿 臺

丹桂第一臺 十一月十二日戲

(價目注意) 特別包廂三角 頭等正廳三角 上層包廂二角 二等正廳二角 三等起碼一角

小九霄 梅春奎 何雅秋 劉奎官 張鶴樓 小楊月樓 牡 劉奎官 高百歲 張鶴樓 小楊月樓 高百歲

南天門 白馬坡 牡丹亭 ◀鐵公雞▶ ◀花木蘭▶ 金山寺

丹桂第一台 十一月十二夜戲

(價目注意) 特別包廂六角 頭等正廳五角 上層包廂二角 二等正廳二角 三等起碼一角

珍珠花 陰陽河 頭本麥城昇天 何雅秋 小楊月樓 高百歲

虹霓關(狄青招親)

天蟾舞臺 十一月十二夜戲

新排新戲初次啓演

第十本包公出世 狸貓換太子

諸君早臨 客票暫停

大舞臺 十一月十二夜戲

劉坤華 張榮奎 趙竹卿 孫稚舟 陳月樓 殷春虎 孫少堂 李瑞亭 姚俊卿 趙如泉 賈璧雲 高慶奎 小達子 毛韻珂 金碧艷 郭春華 張桂芬 孫慶芬 張春海 李寶奎 賈佳山 王東楣 趙鮮昇 王雲 錢化佛

九本狸貓換太子 十本狸貓換太子

大世界乾坤大劇場 十一月十二日夜好戲

小富英 金芳臣 韓金奎 龍瑞恒 武雙林 瀟湘雲 陳善甫 喜彩鳳 張少泉 王金玉 侯雲峯 杜文林 小月來 金芳臣 小富英 武雙林 全體合演新排奇情好戲

左宗棠 甲魚精 虹霓關 四盤山 惡虎村

笑舞臺

日戲 孟姜女　夜戲 竊國賊

法國大影戲院

法界洋涇橋 在三洋涇橋

今夜開演祇演一夜 提早六點半起映

新奇跳舞 黑幕 圈套 大滑稽 卓別林 新奇跳舞 救國英雄 最新笑片 預告 紅粉骷髏

新愛倫影戲院

美租界海甯路本 愛倫中市舊址

今天夜戲十大開演 馬王秘密 大趣電光 禮拜三日 日戲秘密 電光 頭 廳 價目

羅克 鐘 殘 憾 馴獅頭

上海大戲院

上海唯一之影戲院 北四川路虬江路口

最新艷情片 Robert Warwick in "The Fourteenth Man" with Bede Daniels

莽將軍

日戲 五點半 夜戲 九點一刻

小世界 中國模範游藝場

在上海新北門內

門券每位小洋一角

[illegible]

共和影戲院

星期二 羅克三本 馬戲四 之王本 一紙四 千金本　星期三 羅克三本 趣劇一本 一紙四 千金本 注意

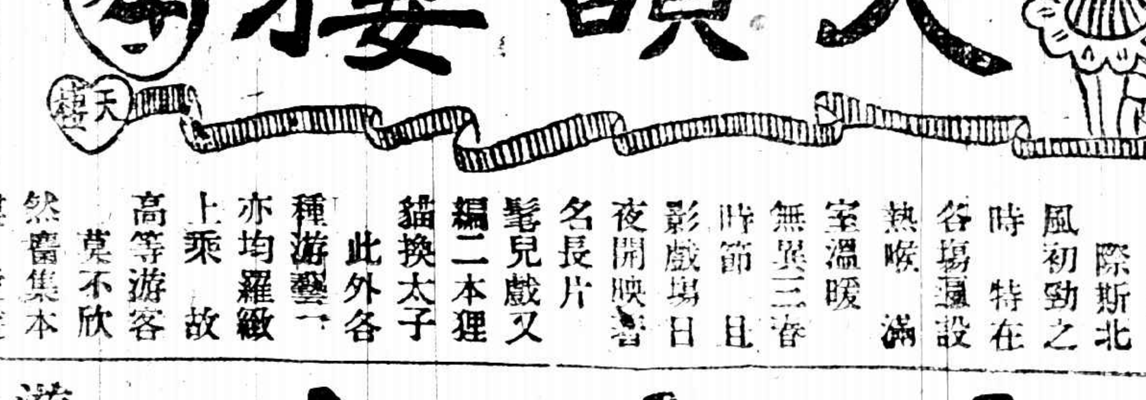

本樓為中國第一俱樂部 陳設幽雅 布置適宜 風初勁之時 特在各場設 熱水汀 室溫暖 無異三春 時節 影戲場日夜開映 名長片 髦兒戲 又編二本狸貓換太子 此外各種游藝 亦均羅織 上乘 高等游客 莫不欣然 舊集本樓 諸君早臨為盼

大世界

中國第一俱樂部 游券每位洋二角

[illegible]

第二千三百三十五號

小言

●交閧與釋嫌（蒹此）

昨京訊有趙玉珂毆王克敏交閧事喧騰一時亦還來之雅故也南天梾息常以讀報消遣長日初冀衍繹所至可供嘔噱乃復有以杯酒釋嫌聞者杯酒傾而前嫌釋甚囂塵上一旦化爲烏有寧符讀報之初衷也哉雖然杯酒具而嫌不可釋趙玉珂有所訴求至於挾司的克爲工具盡敲詐之計欲有所發洩於王克敏克敏固無恙則轉其重心於寘烟乃披其拳足交加在趙玉珂之意未遂勒索之私繼以唇舌終以武力卒不得結果僅僅圖杯酒之歡以杯酒與勒索代價較杯酒釋嫌自未易爲矣烏乎政治舞台天南地北吾雖不得盡情以窺趙王之結果吾固知政治舞臺之交閧率由詐索而起會當明其暗幕耳

小筆

◎某西報登有美貌少年俄女教授俄文之廣告有往詢者相見之下大失所望所謂美貌女者乃一衣服垢污形容憔悴之中年婦也（3）（本埠）（叁）

◎張英華臨逃時曾囑其第三愛妾『好自保養不久當歸』字樣不料軍警竟將愛妾帶至拘留所臨出門時驚惶失措大罵起張英華負心（3）（北京）（子誼）

◎議員豬公聞有倡國民公決憲法之議是不異聲明不信任彼等擬將罷工以爲抵制云（3）（北京）（啓孫）

小新聞

●法人大宰軍馬（俠）

▲好滋味

歐洲大戰中之軍馬現已無所需用法國政府乃售與居戶宰割以爲人民日常食品據云其味鮮美且滋養料甚富售價亦廉去年馬之被宰者約十二萬頭內十萬頭係法國土產其餘則多來自美國云（3）

●日本之廢娼禁酒大運動（農花）

▲大阪最盛

日本各地紛紛作廢娼禁酒之大運動其中尤以大阪爲最盛於上月二十七日大阪市內各基督教會婦人矯風會等十餘團體組織自動車宣傳隊紛赴各地發廢娼禁酒之印刷物計自八時起至正午止全市人民之手中莫不有此種印刷物云（3）

●世界第一影戲院（枯草）

▲高三百英尺

美國郭特文影片公司近在嘉爾佛拉建一電影院高三百英尺闊一百七十五英尺佔地五萬二千五百方英尺爲全世界第一大影戲院云（3）

●日本婦人之大旅行會（農花）

▲會員五百人

自震災以還日本婦女界努力提倡質實剛健之風氣於是各地多有婦人旅行會之創設最近大阪新組成一婦人大旅行會有會員五百人於本月二日爲第一次出發旅行地爲全國名勝地云（3）

●飛行世界之大計畫（石）

▲祇須三十日

美國陸軍總長韋克斯氏發表陸軍飛機隊明年將一行世界之大計畫擬以現正建造之陶葛爾斯式飛機爲隊伍每機攜帶足敷二千哩行程之食糧該行程定自美京華盛頓出發至西雅圖向北至阿臘斯加州經過愛留勸島直向日本及遠東各處然後繼續至歐洲英國丹麥之格林蘭北美之蘭白頓度沿加拿大海岸羨曲利奎白克等處回至華盛頓聞全期行程僅須三十日云（3）

●未婚妻改造未婚夫（贊）

▲功效極速

武昌某校女生秀美嫻雅研究文學素醉心戀愛自由因其未婚夫某只受初小教育普通信函均不能動筆屢向家中提出離婚奈家中頑固不惟不允反謂沾染惡時習勸其退學女生不得已乃實行改造功夫一面要求未婚夫求學一面教其寫信等事每有信來必親筆修改並加批點伊夫現已能作簡單情函每星期必有一次改造之力亦云偉矣（3）

●發給聖誕增刊獎品（雋）

▲在愛普廬

本埠大陸報館爲耶穌聖誕節事特徵求幼童所著關於聖誕節之論說自宣布以來投寄之稿不下數千故該館於前日星期特出聖誕節增刊內載之文均爲本外埠中西幼童名著聞該館現擬於本星期四下午四時三十分假座北四川路愛普廬影戲院發給獎品並備柬邀被錄者之家長同時蒞會共襄盛舉云（3）

●謹防騙術（振璜）

▲參茸肉桂霜

余僦居真茹鎭昨日來一中年男子操淼音挈一籃自稱施醫不取資余以體偶不適姑令一診繼撫脈息然曰危哉此病不過我且危出藥三丸强余服之乃曰此疾寒甚久其外濕蘊其中不能過今夕索碗燃紙其中以水塗余背即以碗覆上炙不可忍既而碗中出水少許（按此係水蒸氣作用）乃曰疾尚可爲惟須進其後書藥方曰參茸肉桂霜命即赴滬購取家人以火車時刻已過告之渠曰然則奈何此藥過晚間五時必死無疑予以其未索一文頗信其言駭然求術此人曰幸哉吾乃適挈此藥凡三丸汝出三十金此藥歸汝余知妖狐出其尾矣立卻之渠曰二丸何如又曰即一丸亦可不過費十金耳余笑謝曰家貧如洗實無從出此金且萍水相逢不敢煩貽慮也渠始悻悻而去據云住火車站隣近不知確否（3）

●梅蘭芳之消息（綠）

十七夕梅演霸王別姬七時即客滿臨時台上下添座數百不得座退回者尙有千餘人有人謂此劇精彩全在虞姬故此次無小樓飾霸王而上座無際地可見是來看梅蘭芳的虞姬並非要來看楊王聞者均笑

舞劍時天女蹁躚彩聲不絕某名士隨觀隨念公孫大娘舞劍篇一般婦女皆回顧而笑

昨午五時史量才君約梅在家晤何東爵士梅見爵士後殷勤問起居並謝客歲在香港優待盛意談笑甚樂七時許赴英國總領事之讌由費儀禽君偕往譯談聞英領事對於梅之藝術服裝多所詢問尤希望其明歲決定赴英京博覽會云

昨晚英美法日四國領事約同友人甚多到場觀劇至梅舞劍一場互爲讚賞

某君告知昨得日本友人來函謂東京朝日新聞報知蘭芳明歲游英欲以賑災名義邀梅繞道一臨使效桑士女得於紅氍毹上重覩丰姿而惠鄰災黎亦屬善舉想梅必允贊助現正倩人婉言之

梅於洛神劇詞中尙欲增加唱句昨發電至京與友人商酌有人謂與張之洞樊樊山嘉乃煥發電倡和詩鐘同一興趣均成佳話

康錦楓梅唱原板反二簧一段昨據羨妙香云彼係內行且係青衣出身嘗按歌時深覺不知爲何調細細方悟足見腔調新穎之極姑誌之以告顧曲者

小繙譯

▲十二月十四日英總統柯立芝送前總統哈定金洋一千元作爲奠儀云（3）（虎）（譯十五日大陸報）

▲近英國各處均發生牲疫牲畜死者無數損失頗爲不貲英政府已在竭力設法救濟中矣（3）（谷）（譯十六日大陸報）

小調查

▲全世界各國之皇后以英國者最美麗意次之西班牙者最醜云（3）（谷）（譯婦人週報）

▲現在俄國共產黨之黨員共達三十七萬五千十六百九十八人民族數在百種以上其中最多者爲大俄人占百分之七十二猶太人占百分之五波蘭人亦有五千六百四十九人云（3）（綠衣）（譯大阪每日新聞）

有趣味的新聞（張意）

本埠某校某數學教員於一月嘗於黑板上作幾何圓形證明定理問其一生日能瞭此圓乎該生遽答曰十目了然衆聞之皆大笑不已

藝術界消息

▲美國文藝界近因青年以戀愛問題而自殺者日衆擬合全國各雜誌同時出一「青年戀愛問題研究號」以資討論而促青年之覺悟云（3）（古）

▲美國雕刻家强司君近因患病去世柯立芝總統因其生前曾耗數週之光陰爲己鑄一石像故特以是月（十二月）之薪水十二萬金郵其後裔云（3）（古）

▲杭州曙光新劇團創立三載雖因基金不甚充裕致少發展但團友前進之心未嘗一日少懈今擬發行曙光雜誌一種以其年來研究戲劇所得者供獻社會不久即可出版云（3）（春風）

影戲界消息

▲近有一少年願以萬金之代價向滑稽明星卓別麟購一舊手套卓因早已破舊不堪卻之少年堅請卓不得已乃贈與之彼始大喜而去（3）（古）

上海南方大學函授部招生

本校應社會之需要特設函授部以普及高等智識爲宗旨先設社會科學國學科專修科各招男女學生二百名訂一期民國十三年一月二十日開學各科學程如下

（一）社會科學科學程如左

（1）社會學（2）政治學（3）經濟學（4）法學通論（5）社會主義概論（6）比較憲法（7）中國政治（8）現代社會問題（9）經濟思想（10）近代社會（11）國際法（12）社會心理（13）國家財政（14）財政與地方（15）各國政治（16）中國外交史（17）各國社會制度（18）羅馬法（19）國會法（20）各國社會思想學說

（二）國學專修科學程如左

（1）國學概論（2）各種文選（3）詩選（4）詞選（5）曲選（6）文學史（7）文字形義（8）文字音韻學（9）目錄學（10）史學概論（11）經學概論（12）五經各論（13）諸子概要（14）諸子各論（15）一元哲學（16）小說（17）詩文（18）戲曲（19）歷代文學（20）近代文學

有志者可向上海戈登路本校報名函索章程即寄

超等國貨

大長城香煙

君在圍爐閱報時。吸大長城牌香烟。可增君家庭之樂趣。

內有獎券

可換贈品

中國南洋兄弟烟公司

請試猜此圖中之寓意

新出

康南海篆書詩稿

定價大洋三角

上海北京天津有正書局發行

圖屏

最合精雅客室及閨閣陳設之用品

已出十六種皆爲彩色精印

（定價自一元八角至四元）

（一切詳載目錄函索即寄）

有正書局發行

先施樂園

唯一樂場

本園高聳雲霄結構雅樓台起伏花影扶疏因地制宜就勢取景具園林之妙境極佈置之奇觀入夜電燈輝煌笙歌悅耳幻術雜要件件皆精電影灘簧般般齊備諸君及時游樂盡興乎來

門券一角　童僕減半

鹽業銀行廣告

本銀行股本一千萬元已收五百五十萬元公積金盈餘滾存二百零五萬餘元辦理存放滙兌各項銀行業務總分行所在地列下

北京西河沿　天津法租界八號路　上海英租界北京路　漢口英租界一碼頭　香港德輔道　南京下關惠民橋　揚州左衛街　杭州上珠寶巷　長沙太平門　濟南二馬路　鄭縣錢塘里　周家口新街　駐馬店　漯灣河

其餘各省會商埠均有通滙機關

上海分行　電話　經理室中三七六九　營業室央三七六七

羅克自傳（續）

滑稽影戲明星　Q.Q.Q.譯

吾儕乃即以此新化裝法電告百代初尙不加贊許後經吾儕將更換化裝法之理由詳爲之述且堅執前詞須行變異乃始贊可余亦即採此化裝術進行吾業至今不輟所攝第一片名Bumping Broadway此片爲余新化裝術立一堅礎繼爲Captain Kids Kid此片甫攝吾儕即遭受一非料之損失

佩佩但妮兒女士前來告吾儕曰名導演家綱悉德密爾氏聘伊入派拉蒙影片公司而明星之故求撤消合同釋伊自由吾儕亦樂聆此佳音故允其所請惟頗悵悵蓋少一臂之助矣自故吾儕又須應用舊法選一合格之女子以補女士之缺法即命經理者召女子前來應徵也然事後仍無效果無一女子足當中選乃搜索余腦期憶數合格之女子後雖能憶一二然召之抵攝影場中一度試驗仍歸失望有雖悉演滑稽劇之術而姿容不美者有雖芳容絕世而乏演滑稽劇之術者此具彼乏無一才貌雙全之女子足承此乏余亟又力思憶一芳年幼稚之女子昔於某影片中一覩之伊之芳名於銀幕上雖非籍籍然亢余之女角滋爲適宜伊之工作雖乏經驗而頗覺可愛初余覓莫憶該片名後經轉輾思維始憶得之乃立以電話訊此女子之芳名於該片之製片家渠答曰「伊戚迫於羅斯安亟余將以伊之地址相告請前往訊問可也」「但厥後往羅斯安亟探訊時伊已遷居他地故徒往莫晤居停主人爲余介紹一友渠告余曰「伊甚還於巴斯開城惟地址則不悉」余乃通函於斯巴開城之一友乞一探此事閱久時杳然無音忖吾儕之目的又將歸失敗矣後驀得一函乃正發自斯巴開城者略述該女子亟求學於某私立學校余乃即興然發一函於伊請出校相助且特訂數條件以示優待伊得函後蔴深加贊許至末幾時後已抵羅斯安亟矣

某晨於攝影場內余初晤伊但維司女士憶昔夙願此時始償伊貌姿美艷才能畢具亦深願永爲余之女角吾儕合攝之第一片名「由手而口」末片爲「銀漢紅牆」閱者由此可見吾儕之合攝影片自初至今固滋適配也

「由手而口」一片攝畢後歷時未久余遽遭一不測橫禍幾莫能復工作於攝影場中余素有數項嗜好重於動作而忽於所景用靜景爲其一也觀衆與百代售片部對於此舉背引以爲非不加贊許以之間函責電聯接而來余乃決發某星期日以攝異景所攝之片名「仍爲果殼」此片涵數笑料頗足解頤攝影場中有數枚眞炸彈及贋鼎者雜置一處爲攝片之用是日攝演前余選多枚置於攝影境前且預燃一紙煙攝時手攜一枚以烟觸之其意使觀衆知此烟乃燃自炸彈者詎知余所取者爲一眞炸彈故當以燃烟觸之時第聞轟然一聲煙餘四起余知誤事急轉而時已不及而目重傷隨倒於地後立入醫院於生死交關之際逗於院中者凡四日衆醫士皆束手無策堅執偏見謂余之二瞳莫治必失明無疑時余因面目受重傷模糊莫辨余處此境地頗覺絕望當麗人來探問慰藉時余告以不服院中醫士之語及醫術故命速請醫術專家前來診治渠等如言而行後新醫士至約費數小時自目中取出良多炸藥功效神見某日余之二瞳又豁然放明矣

（未完）

東華瑣錄（續）

（番禺沈太侔著　携李朱瀓秋編）

歷觀往古至戰爭最烈之際不世出之奇傑每起於其間其凛然節概必有足以風蕩俗挽頹波而天又必摧殘不遺勁草疾風令人扼腕尤莫甚於六朝南北戰伐之間潔身去亂如陶淵明王東皋皆如緱山之鶴華頂之雲翩然不可攀附不事王侯其志其人誠足千古即鄭所南謝皋羽之文字繪畫亦足完其不拔之操而其間之至死不變則惟文信國岳忠武聞嘗過教忠坊（在京安定門）經文丞相祠柴市遺跡增人慨想正氣一歌言炳丹書誠貫金石其最可痛心者公正命後惟婢紱荷與襄佗寥至忠武與金胡誓不並生當世所謂痛飲黃龍恋齋壯志王之文字爲其孫珂所保存其見於金陀粹編及忠武文集無良馬對及小重山詞幾闋吉光片羽已足不朽有明袁元素崇煥以萬歷進士由邵武知縣累官兵部尙書總督遼薊堊革之交死於反間其樂性堂遺稿傳者不多今讀其遺詩如黃金牽詩樂毅下全齊十倍賞可擲利器必需利大爭必起一朝反間來大抵惟利視及度大庾有懷嶺曲江先生詩相業生前定君恩死後知又韓淮陰侯廟如何解報恩翻爲受恩始丈夫亦何爲功成身可死陵谷有變易邊向亦標子數語皆不啻詩讖其生也有自來其逝也有所爲余有詩云紅芳舊稱湘颱少獮雄何堪一例委言念古人愁來填膺矣

歸安朱古微集順康雍乾以來詩人名句以聯相屬金揣馮孟華爲之序亦集當時名流駢體文而爲之零金碎玉湊拍天然亦藝林盛事必傳之作也佳句如「淸河第宅雕鞍盛（陳維崧）秘閣圖書玉軸裝（吳偉業）」「算前訂就千秋業（高詠）堂下羅生十萬花（朱彝尊）」「身居宏景三層閣（袁枚）飢看雲林一幅山（邵長蘅）」「九歌便是離騷譜（黃任）十畝新營履道居（杭世駿）」「一好句但酬青玉案（劉嗣綰）屋匡上有紫陽書（施閏章）」「廣監視鈔羅典籍（徐昂發）皋陶從古善賡歌（阮元）」「四海文章高白社（邵堂）六朝裙屐訪靑山（孫君衍）」「長瓶到戶多攜酒（吳閔）好句分題各據牀（宋犖）」皆稱佳構

（未完）

醫林新話（三）

中鈎

砒服少量實能補血并使肌膚艷麗故法國妓女每多服砒惟一經服食即一日不可間斷如一間斷必毒發斃命亦一奇事也

今人每因感冒取服阿司匹林此實大錯因有種疾病忌服阿司匹林有種疾病可服阿司匹林而服之過量亦受其害也

曩歲予於舟中猝患喉痛不能進食則取香蕉肆意啖之而喉痛竟愈後閱醫書則香蕉固含一種物質能醫喉疾也

吾國之患楊梅瘡者始於粵人故又名廣瘡吾國醫書謂吾國之楊梅瘡染自日本而日本醫書則謂日本之楊梅瘡染自吾國迄不知其究竟也

服紅頭火柴自殺者每不及救而臨命之時慘痛無甚曩閱報紙謂於初服之時用皮絲烟煎湯令服頗著效驗此與赤死症之服水烟油同一不可解釋之事也

銀幕談屑

賈熠華

近羅克所攝演之Why Worry一片之某幕中需男女演員多人羅克乃致電話於經理者命召衆多男女演員往攝演場選擇其後羅於羣中選擇時瞰女子二人面貌以其滋爲美艷乃擇之厥後發薪金時聞此二女子之顏奇熱大異近察其面則二人咸失顏而笑蓋二人非他一爲己之嬌妻但維司女士又一爲名女優愛爾梭否爾生女士二人同前來打趣者也（Q）

癸亥九月十五日與章夢芙秀才同遊治父山

雞柴

藝菊園中有記存（先大父菊生公藝菊園關錄言道光中游治父事）朗公谷口斷雲屯（順康間星朗和尙卓錫於此事新寺字朗公閣入明進士）千尋石壁盤旋上萬壑霜楓歷亂喧躡頂江湖容放眼當年支許接微言山門輝煥餘新塔（靜根上人重新古剎旋即化去）拄杖尋秋興討論

十月朔日從丁拙儒叔岳晚歸賦呈

前人

小車共載兩醫醫稱麥家家傍水湯（時盧江秋旱）柴埠渡頭從問波一星漁火出寒林

電影中之接吻種類滋夥美國新片審查委員會中於審查影片時片中遇有非禮或猥褻之接吻則必删除之或命改而重攝蓋此種接吻有害於社會文化也近該會歸定接吻七十六種專應用於電影中云（觀）

（現丙）

今日稿件擁擠小說「黑暗上海」暫停一天（滑波）

（瀑）（布）

信

恨海孤禽

二年前甜蜜的信兒；
誰知到了今日，
成了爭執的筆據！
十二•十四•

小雀兒

師昂

小雀兒！
你別在窗上亂撞了。
這不是你應由的路徑，
你恐怕誤認了光明吧？
一九二三•一二•九•同文

別

譚觀成

自慰

江東

妹妹！
別哭呀！
汽笛吹過兩次了！
別怨罷！
有的相思已是幸福了。
十二，十二，
十七•上海，

自殺

惠讓

上帝，
謝你賜我以自殺的勇氣，
來解除無盡的煩惱！
一九二三，十二，
十二，開封，師校

慈母的歌聲

笠霞

慈母的歌聲，
徵緩地顫動着；
不知不覺的
把孩子送入睡鄉了•
十二，十二，五•
於南京體專

醉

徐蔚農

冷眼，譏笑
是社會上給你的禮物。
失意者呀
你飲繾綣熱烈的酒吧！
醉是你惟一的安慰！
上海大同大學

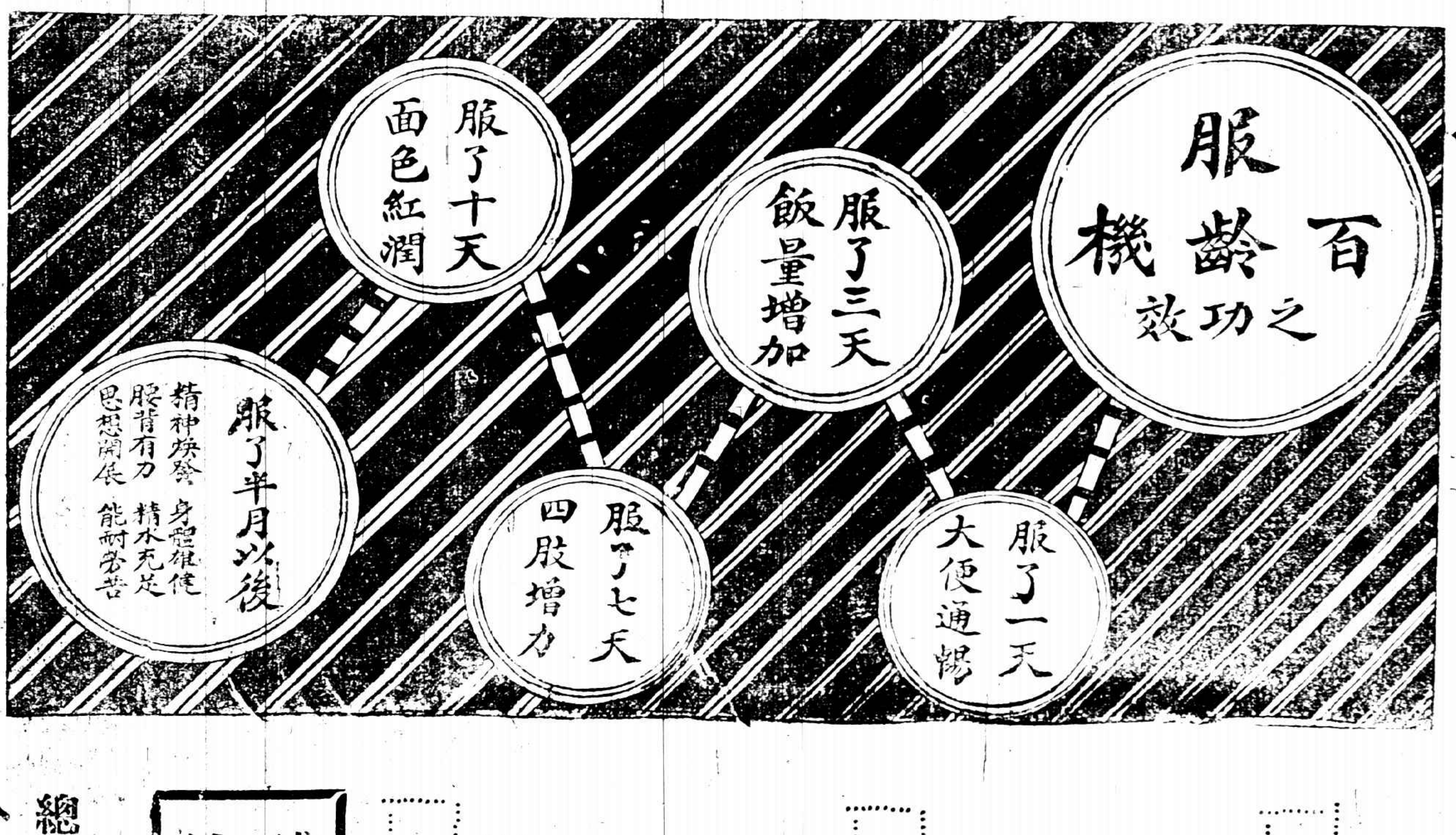

瓶樣

意想不到

百齡機係由科學家醫學家藥物學家◉互相研究◉煉取百藥精華◉秘法製造故有種種

意想不到之效力

百齡機自發行以來◉風行遐邇◉遠及外洋◉各埠◉國內各行省◉購服者尤爲踴躍◉每天銷數近萬◉實爲

意想不到之發達

凡服過百齡機者◉同聲讚美◉本公司每天接到謝函◉高可盈尺◉內中陳述功效之偉大◉句語頗多奇異◉實爲

意想不到之榮譽

補精補血補腦男女老幼咸宜冬令更宜滋補

◉百齡機每瓶一元每打十元◉

總發行所　九福公司（上海愛多亞路大世界對過西藏路口）

分發行所　全國　中法大藥房　中西大藥房

各埠各大藥房均有出售　貴埠如未有分發行所可以直接向本公司函購寄費恕收郵票通用